



CONSELHO FEDERAL DE ESTATÍSTICA

Relatório de gestão do exercício de 2019, apresentado ao Tribunal de Contas da União e a sociedade como prestação de contas anual a qual este órgão está obrigado através dos termos do parágrafo único art. 70 da Constituição Federal, e de acordo com o anexo II da DN 170/2018, elaborado de acordo com as disposições da Resolução TCU n 234/2010; Resolução TCU 244/2011; Instrução Normativa TCU no 63/2010; Instrução Normativa TCU 72/2013; da decisão Normativa TCU 178, de 23 de outubro de 2019, da decisão Normativa TCU 182, de 19 de março de 2020, da Portaria TCU nº 65/2018.

CONSELHO FEDERAL DE ESTATÍSTICA

Relatório de Gestão do Exercício 2019

CONFE

Conselho Regional de Estatística da 1ª Região – CONRE 1ª,
Conselho Regional de Estatística da 2ª Região – CONRE 2ª,
Conselho Regional de Estatística da 3ª Região – CONRE 3ª,
Conselho Regional de Estatística da 4ª Região – CONRE 4ª,
Conselho Regional de Estatística da 5ª Região – CONRE 5ª,
Conselho Regional de Estatística da 6ª Região – CONRE 6ª,
Conselho Regional de Estatística da 7ª Região – CONRE 7ª.



RIO DE JANEIRO, OUTUBRO/2020.

LISTA DE SIGLAS E BREVIAÇÕES

CONRE 1ªR: Conselho Regional de Estatística da 1ª Região

CONRE 2ªR: Conselho Regional de Estatística da 2ª Região

CONRE 3ªR: Conselho Regional de Estatística da 3ª Região

CONRE 4ªR: Conselho Regional de Estatística da 4ª Região

CONRE 5ªR: Conselho Regional de Estatística da 5ª Região

CONRE 6ªR: Conselho Regional de Estatística da 6ª Região

CONRE 7ªR: Conselho Regional de Estatística da 7ª Região

C.T.C.O: Comissão de Tomada de Contas

P.F: Pessoa Física

P.J: Pessoa Jurídica

R.G: Relatório de Gestão

T.C.U: TRIBUNAL DE CONTAS DA UNIÃO

LISTA DE ANEXOS E APÊNDICES

ANEXO I

Anexo I Visão Geral da Unidade - Lei nº4.739 de 15/07/1965

Anexo I Visão Geral da Unidade – Decreto nº62.497 de 01/04/1968

Anexo I Visão Geral da Unidade –. Decreto nº63.111 de 19/08/1968

Anexo I Visão Geral da Unidade – MEC/CNE/CEE Resolução nº 8 de 2008

ANEXO II

Anexo II Desempenho Financeiro e Informações Contábeis (Tratamento contábil da depreciação, da amortização e da exaustão de itens do patrimônio e avaliação e mensuração de ativos e passivos – Páginas em anexo 1/3.)

Anexo II Desempenho Financeiro e Informações Contábeis (Tratamento contábil da depreciação, da amortização e da exaustão de itens do patrimônio e avaliação e mensuração de ativos e passivos – Páginas em anexo 2/3.).

Anexo II Desempenho Financeiro e Informações Contábeis

Anexo II Sistemática de apuração de custos no âmbito da unidade

Anexo II Demonstrações contábeis exigidas pela Lei 4.320/64 e notas explicativas

Sumário

1.	MENSAGEM DO PRESIDENTE.....	1
2.	RESULTADOS DA GESTÃO	8
3.	VISÃO GERAL ORGANIZACIONAL E AMBIENTE EXTERNO.....	19
3.1.	Missão	19
4.	VISÃO.....	20
5.	OBJETIVOS ESTRATÉGICOS	20
5.1.	Ambiente Externo	20
5.2.	Modelo de Negócios	21
5.3.	Estrutura Organizacional (EXERCÍCIO 2019).....	21
5.3.1.	Plenário do CONFE Exercício 2019 - 1ª eleição	22
5.3.2.	Plenário do CONFE Exercício 2019 - 2ª eleição (meio do ano).....	22
5.3.3.	Remunerações paga aos membros da Diretoria	23
5.3.4.	Remunerações paga aos Conselheiros efetivos e suplentes	23
6.	COMISSÕES E ATRIBUIÇÕES.....	23
6.1.	Comissão de Tomada de Contas (Ctco).....	24
6.2.	Comissão de Jurisprudência.....	24
6.3.	Comissão de Informática	25
6.4.	Comissão de Ética	25
6.5.	Organograma do CONFE	26
6.6.	Secretaria.....	26
6.7.	Assessoria Contábil e Financeiro.....	27
7.	PLANEJAMENTO ESTRATÉGICO E GOVERNANÇA.....	29
7.1.	Descrição dos objetivos do exercício	29
8.	PRINCIPAIS CANAIS DE COMUNICAÇÃO COM A SOCIEDADE	30
8.1.	Gestão de Riscos e Controle Internos	31
9.	ALOCAÇÃO DE RECURSOS E ÁREAS ESPECIAIS DE GESTÃO.....	32
9.1.	Gestão orçamentária e financeira.....	32
9.2.	Gestão de pessoas	35
9.3.	Relação de Cargos e Salários de Funcionários	35
9.4.	Relação de Cargos e Salários de Funcionários	35
9.5.	Relação de Cargos e Salários do Serviço Jurídico	36
9.6.	Relação de Cargos e Salários do Serviço Contábil	36

9.7.	Servidores sem Vínculo com a administração Pública	36
9.8.	Gestão de licitação e contratos.....	36
10.	GESTÃO PATRIMONIAL E INFRAESTRUTURA.....	37
10.1.	Gestão da tecnologia da informação	38
10.2.	Sustentabilidade ambiental	38
10.3.	Demonstrações contábeis.....	38
10.4.	Entidade – Informações	41
10.4.1.	Identificação das unidades jurisdicionadas agregadas.....	42
10.4.2.	Organograma do Sistema CONFE/ CONREs – exercício até 31/12/2019.....	45
10.4.3.	Declaração do contador/opinião dos auditores externos.....	46
10.4.4.	Declaração de Integridade do Relato Integrado pelo Responsável pela Governança	48
10.4.5.	Declaração do Parecer do Colegiado do CONFE	49
10.4.6.	Gestão de Custos	50
11.	ANEXOS E APÊNDICES.....	50
	VISÃO GERAL DA UNIDADE.....	50
	DECRETO Nº 62.497, DE 1º DE ABRIL DE 1968.....	55

1. MENSAGEM DO PRESIDENTE

Por disposições legais e regimentais a execução do planejamento e o controle do orçamento das atividades previstas no Conselho Federal de Estatística é competência do Presidente, da Diretoria Executiva e das Comissões Plenárias formadas pelos próprios Conselheiros do Órgão.

O Conselho Federal atendeu as suas obrigações legais durante o exercício 2019 expedindo Resoluções e Instruções no sentido de aperfeiçoar as disposições regimentais do Sistema CONFE/CONRE, permitindo o bom funcionamento dos Conselhos Regionais nas suas atividades precípuas do processamento dos registros, de profissionais e empresas, e na fiscalização da profissão. Tudo de acordo com a Lei Nº 4.739, de 15 de Julho de 1965 e dos decretos Nº 62.497, de 1 DE abril de 1968 e Nº 63.111, de 19 de agosto de 1968.

Durante o referido exercício de 2019 o Confe manteve permanente comunicação junto aos seus Regionais esclarecendo as dúvidas suscitadas e atuando como representante do Sistema Confe/Conre no Fórum dos Conselhos Federais de Profissões Regulamentadas, onde se inteira dos assuntos tratados nas reuniões ordinárias e passa as informações aos seus Regionais.

O Confe conseguiu reduzir em 16,7% a inadimplência no Sistema com a ação efetiva de cobrança das anuidades referentes ao período 2015 a 2018. Resultado da implantação em 2019 do programa de cobrança centralizada e administrado pelo Conselho. O programa adentrou o ano de 2020 e permanece ativo com perspectivas bastante promissoras.

Com o intuito de promover uma distribuição equânime dos recursos administrativos alocados nos Conselhos Regionais de Estatística – CONRE's, sem perda de qualidade no atendimento aos registrados e principalmente priorizando as condicionantes geográficas e econômicas dos estados da federação, o Conselho Federal de Estatística de acordo com sua competência decidiu em 2019 redefinir as áreas de jurisdição dos Conselhos. O quadro a seguir apresenta as alterações da jurisdição estadual dos CONRE's que passou a vigorar após 01/01/2020 substituindo a jurisdição que vigorou até 31/12/2019;

ESTADOS DA FEDERAÇÃO	JURISDIÇÃO – CONSELHO REGIONAL DE ESTATÍSTICA	
	Após 01/01/2020	Até 31/12/2020
BRASÍLIA	CONRE-1	CONRE-1
GOIÁS	CONRE-1	CONRE-1
MATO GROSSO	CONRE-1	CONRE-3
MATO GROSSO DO SUL	CONRE-1	CONRE-3
TOCANTINS	CONRE-1	CONRE-7
RIO DE JANEIRO	CONRE-2	CONRE-2
SÃO PAULO	CONRE-3	CONRE-3
PARANÁ	CONRE-4	CONRE-3
RIO GRANDE DO SUL	CONRE-4	CONRE-4
SANTA CATARINA	CONRE-4	CONRE-4
ALAGOAS	CONRE-5	CONRE-5
BAHIA	CONRE-5	CONRE-5
CEARÁ	CONRE-5	CONRE-7
MARANHÃO	CONRE-5	CONRE-7
PARAÍBA	CONRE-5	CONRE-5
PERNAMBUCO	CONRE-5	CONRE-5
PIAUÍ	CONRE-5	CONRE-7
RIO GRANDE DO NORTE	CONRE-5	CONRE-5
SERGIPE	CONRE-5	CONRE-5
ESPÍRITO SANTO	CONRE-6	CONRE-2
MINAS GERAIS	CONRE-6	CONRE-6
ACRE	CONRE-7	CONRE-1
AMAPÁ	CONRE-7	CONRE-1
AMAZONAS	CONRE-7	CONRE-1
PARÁ	CONRE-7	CONRE-1
RONDÔNIA	CONRE-7	CONRE-1
RORAIMA	CONRE-7	CONRE-1

No organograma a seguir informamos a nova configuração (exercício 2020) da estrutura organizacional do Sistema CONFE/CONRES;



CONFE CONSELHO FEDERAL DE ESTATÍSTICA

ESTRUTURA BÁSICA DO SISTEMA CONFE

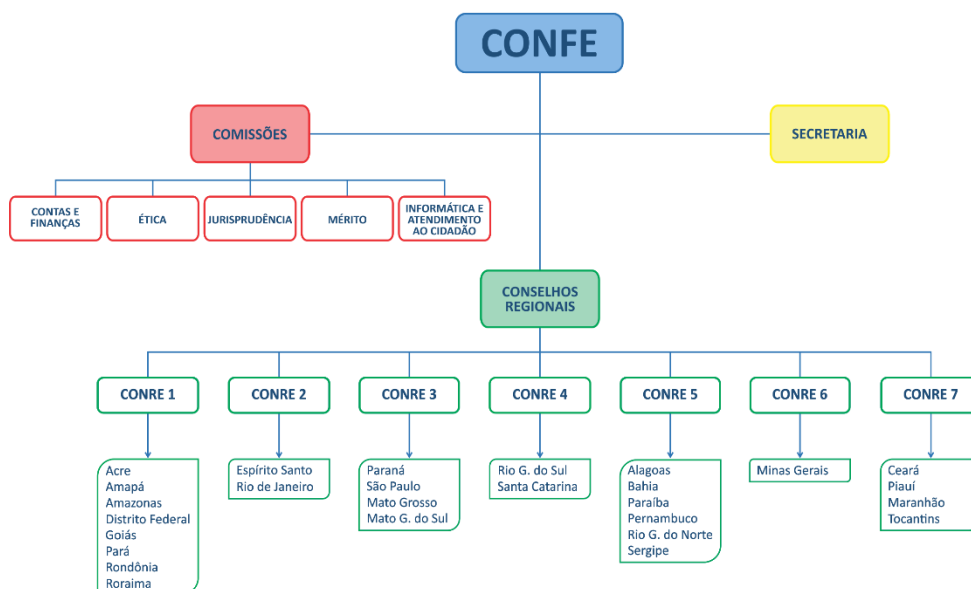



CONSELHO FEDERAL DE ESTATÍSTICA

RESOLUÇÃO CONFE N.º 330 de 30 de JULHO de 2019.

DISPÕE SOBRE ALTERAÇÃO DA JURISDIÇÃO DOS CONSELHOS REGIONAIS DE ESTATÍSTICA DA 1ª REGIÃO, 2ª REGIÃO, 3ª REGIÃO, 4ª REGIÃO, 5ª REGIÃO, 6ª REGIÃO E 7ª REGIÃO.

O CONSELHO FEDERAL DE ESTATÍSTICA (CONFE), no uso das atribuições que lhe conferem a Lei nº 4.739, de 15 de julho de 1965, e o Regulamento aprovado pelo Decreto nº 62.497, de 1º de abril de 1968, arroga-se na definição da redistribuição da jurisdição dos Conselhos Regionais de Estatística.

CONSIDERANDO: que na atual jurisdição, a distribuição dos estados por Conselhos Regionais induz acentuada desigualdade no número de registros por Conselho;

CONSIDERANDO: que essa desigualdade numérica gera disparidade na estrutura administrativa nos Conselhos Regionais impedindo o atendimento homogêneo no território nacional;

CONSIDERANDO: que a manutenção da atual jurisdição concorre para exacerbar e perpetuar a disparidade entre os Conselhos Regionais

CONSIDERANDO: os resultados e decisões tomadas na Reunião de 24 e 25 de maio de 2019 com os Presidentes e Vice-Presidentes dos Conselhos Regionais, ocasião que foi apresentada a proposta da nova jurisdição dos Conselhos Regionais.

DECIDE:

Art. 1º Ficam redistribuídas as jurisdições dos Conselhos Regionais de Estatísticas pelos Estados, conforme configurado a seguir:

Parágrafo 1º - Conselho Regional da 1ª Região: Distrito Federal, Mato Grosso do Sul, Goiás, Mato Grosso e Tocantins, com sede na cidade de Brasília no Distrito Federal

1



CONSELHO FEDERAL DE ESTATÍSTICA

Parágrafo 2º - Conselho Regional da 2ª Região: com sede na cidade do Rio de Janeiro no estado do Rio de Janeiro.

Parágrafo 3º - Conselho Regional da 3ª Região: com sede na cidade de São Paulo no estado de São Paulo.

Parágrafo 4º - Conselho Regional da 4ª Região: Rio Grande do Sul, Santa Catarina e Paraná com sede na cidade de Porto Alegre no estado do Rio Grande do Sul.

Parágrafo 5º - Conselho Regional da 5ª Região: Bahia, Piauí, Maranhão, Alagoas, Ceará, Paraíba, Pernambuco, Rio Grande do Norte e Sergipe com sede na cidade de Salvador no estado da Bahia.

Parágrafo 6º - Conselho Regional da 6ª Região: Minas Gerais e Espírito do Santo com sede na cidade de Belo Horizonte no estado de Minas Gerais.

Parágrafo 7º - Conselho Regional da 7ª Região: Pará, Amazonas, Acre, Amapá, Rondônia e Roraima, com sede provisória no Conselho Federal de Estatística no estado do Rio de Janeiro.

Art. 2º Os Conselhos Regionais providenciarão a transferência dos documentos, fichas de registro e o banco de dados contendo as informações e dados dos Estatísticos, Técnicos e Pessoas Jurídicas que estão sendo movimentados dos atuais Conselhos para os novos conselhos de acordo com o Art. 1º a fim de que possa alcançar o funcionamento pleno da entidade.

Parágrafo 1º - Os Conselhos Regionais terão um prazo de 30 dias para transferir o banco de dados para os novos Conselhos.

Parágrafo 2º - Os Conselhos Regionais terão um prazo de 90 dias para transferir os Processos dos Estatísticos, Técnicos e Pessoas Jurídicas.

2

Av. Rio Branco, n.º 277, grupo 909, Centro Rio de Janeiro / RJ - CEP 20.040-009 - Telefax (21) 2220-1058
<http://www.confef.org.br> confef@confef.org.br

Aviso de confidencialidade

Este documento do Conselho Federal de Estatística (CONFE), autarquia federal, é enviado exclusivamente a seu destinatário e pode conter informações confidenciais, protegidas por sigilo profissional. Sua utilização desautorizada é ilegal e sujeita o infrator às penas da lei. Se o(a) senhor(a) o recebeu indevidamente, queira, por gentileza, reenviá-lo ao emitente, esclarecendo o equívoco.



CONSELHO FEDERAL DE ESTATÍSTICA

Art. 3º - No que concerne ao recolhimento das anuidades referente e a partir de 2020 prevalecera as jurisdições especificadas nesta Resolução.

Luiz Carlos da Rocha
Presidente do CONFE.

Esta Resolução foi aprovada na reunião plenária extraordinária de n.º 1470 realizada. No dia 30/07/2019.

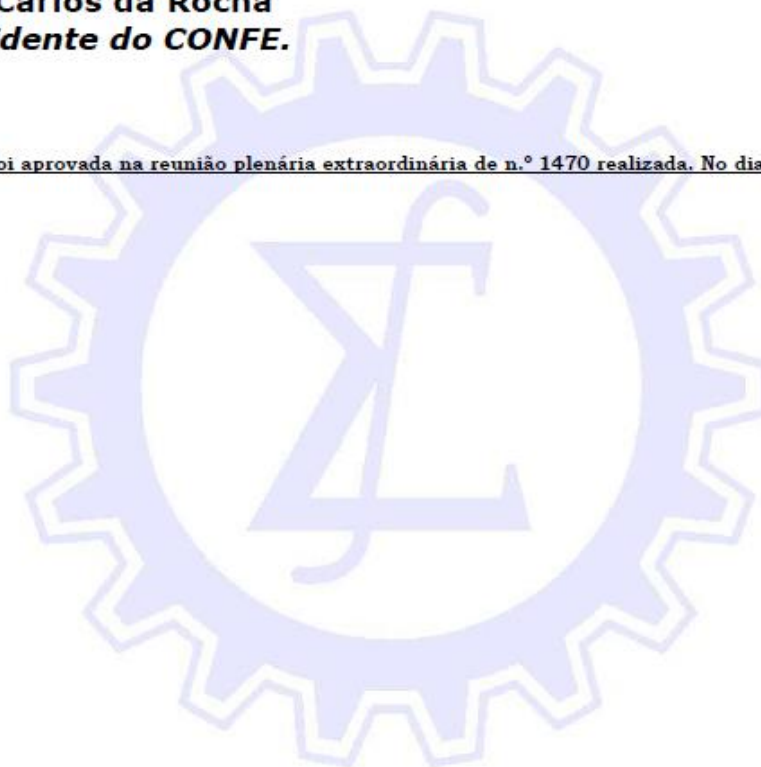

3

Av. Rio Branco, n.º 277, grupo 909, Centro - Rio de Janeiro / RJ - CEP 20.040-009 - Telefax (21) 2220-1058
<http://www.confe.org.br> confe@confe.org.br

Aviso de confidencialidade

Este documento do Conselho Federal de Estatística (CONFE), autarquia federal, é enviado exclusivamente a seu destinatário e pode conter informações confidenciais, protegidas por sigilo profissional. Sua utilização desautorizada é ilegal e sujeita o infrator às penas da lei. Se o(a) senhor(a) o recebeu indevidamente, queira, por gentileza, reenviá-lo ao emissor, esclarecendo o equívoco.

Os cursos na modalidade de EDUCAÇÃO A DISTÂNCIA estão se expandindo em grande número no Brasil contando atualmente com mais de 1,5 milhão de alunos, uma modalidade que se tornou alternativa para quem deseja fazer um curso superior sem a exigência de aulas presenciais. Além de permitir melhor aproveitamento de tempo, os cursos EAD têm mensalidades mais acessíveis. Os cursos voltados para a formação de Estatísticos começam a surgir, o que traz ao Sistema CONFE / CONREs a responsabilidade e a preocupação com a qualidade de seus egressos e a atuação no mercado de trabalho. Para definir o protocolo do registro profissional dos egressos de bacharel dessa modalidade, o CONFE vem se preparando e para tanto se faz necessário desenvolver uma aproximação junto ao Ministério de Educação em particular ao Conselho Nacional da Educação. Para avançar nestas questões, a Plenária do CONFE decidiu criar uma comissão especial, formada por professores universitários de cursos de estatística e de profissionais exercendo atividades no mercado.

Nas atividades da fiscalização profissional, o ano de 2019 por não ser um ano de eleição no calendário do TSE, permitiu ao CONFE intensificar a comunicação com o Tribunal Superior Eleitoral, trocando ofícios e apontando dificuldades além de propor aperfeiçoamentos no Sistema PesqEle. Neste sentido o Conselho Federal de Estatística atendeu ao convite do Ministério Público Eleitoral de parte do Vice-Procurador-Geral para, em conjunto com aquele órgão, elaborar sugestões de aprimoramento quanto à metodologia e aos procedimentos das pesquisas eleitorais cadastradas no Tribunal Superior Eleitoral. Participou de videoconferências com os representantes do órgão para discussão e consolidação das sugestões que foram encaminhadas ao Ministro Relator no aprimoramento das resoluções que tratam das pesquisas eleitorais no TSE. Internamente, o CONFE trabalhou no aprimoramento do protocolo da fiscalização da pesquisa eleitoral, atualizando o fluxo do processo adotado pelo Sistema CONFE/CONRE em parceria com os Regionais que detém a experiência da fiscalização. O novo fluxo está sendo praticado nas eleições de 2020.

O Conselho Federal de Estatística participou ativamente da consulta pública sobre a consolidação de Decretos que tratam de profissões regulamentadas e dos Conselhos Profissionais, revisão promovida pela Secretaria Especial de Previdência e Trabalho do Ministério da Economia em 2019, com o propósito de atualização, simplificação e adequação dos normativos. A plenária do CONFE discutiu detalhadamente os decretos Nº 62.497, DE 1 DE ABRIL DE 1968 e Nº 63.111, DE 19 DE AGOSTO DE 1968, e ao final ofereceu propostas de adequação e modernização.

Apesar do aumento de visibilidade da Estatística em 2019 especialmente devido à popularidade dos temas de Inteligência Artificial amplamente aplicado na tecnologia moderna, o número de ingresso nos cursos de bacharel em estatística continua estagnado assim como os egressos registrados no Sistema CONFE/CONREs se mantem em percentual bastante reduzido.

Tentando amenizar o baixo interesse demonstrado pelos formandos em se registrar no Conselho, o CONFE em 2019 adotou a estratégia de estimular o registro de estudantes de graduação no quinto período do bacharelato como técnicos em estatística com custo zero. A

modalidade já existia, mas tinha um custo impeditivo para os estudantes. Ainda, nessa direção de estimular o registro e reduzir os custos associados, publicou em 12/12/2019 a Resolução 334; determinando que: 1º Os valores do 1º registro e da correspondente anuidade bem como da carteira profissional do Bacharel em Estatística e Técnica em Estatística, deverá sofrer desconto de 50% dos valores devidos aos Conselhos Regionais de Estatística; 2º Poderá ser concedida redução de 50% pelo CONRE, as pessoas Jurídicas nos valores a pagar, que estiverem se registrando, desde que sua situação econômico-financeira o possibilite, e, o capital social não pode ser superior a R\$ 10.000,00 além de não poder ter mais que três titulares/sócios e colaboradores, amparado em decisão plenária, cujos critérios deverão ser homologados pelo CONRE; 3º A emissão da 2ª via da carteira deverá sofrer desconto de 50% dos valores devidos aos Conselhos Regionais de Estatística.



Luiz Carlos da Rocha
Presidente do Conselho Federal de Estatística

2. RESULTADOS DA GESTÃO

- 1- Resolução 334/2020 para auxiliar no registro de PF, com 50% de desconto no primeiro registro;
- 2- Resolução – 333/2020 para criação da comissão para acompanhar a implantação e a evolução de cursos de estatística na modalidade EAD;
- 3- Resolução 328/2019 - que disciplina, a realização de eleição extraordinária, fora dos prazos previstos na legislação, para compor o Conselho Federal de Estatística e dá outras providências;
- 4- Resolução 330/2019 - Dispõe sobre alteração da jurisdição dos Conselhos Regionais de Estatística da 1ª Região, 2ª Região, 3ª Região, 4ª Região, 5ª Região, 6ª Região e 7ª Região;

- 5- Reunião com os Presidentes e Vice-Presidentes dos CONREs para tratar questões do sistema;
- 6- Formulação de propostas técnica para registro das pesquisas Eleitorais no TSE;
- 7- Diálogo com o Ministério da Economia e formulação sobre a atualização do Decreto que Regulamenta a Profissão de Estatístico;
- 8- Acompanhamento das Reuniões Plenárias do Fórum Das Profissões Regulamentadas.
- 9- Centralização e Planejamento da cobrança dos inadimplentes.



Resolução 334/2020 para auxiliar no registro de PF, com 50% de desconto no primeiro registro;



CONSELHO FEDERAL DE ESTATÍSTICA

RESOLUÇÃO CONFE N.º 334 de 12 DE DEZEMBRO DE 2019.

DISPÕE SOBRE O VALOR DO DESCONTO DE 50% AO BACHAREL EM ESTATÍSTICA E AO TÉCNICO EM ESTATÍSTICA, NO 1º REGISTRO, NA ANUIDADE E CARTEIRA DE IDENTIDADE PROFISSIONAL DEVIDAS AOS CONSELHOS REGIONAIS DE ESTATÍSTICA.

O CONSELHO FEDERAL DE ESTATÍSTICA, no exercício de suas atribuições legais e regimentais,

CONSIDERANDO a obrigatoriedade do pagamento da anuidade devida pela pessoa física ou jurídica ao CONSELHO REGIONAL DE ESTATÍSTICA a partir da obtenção do Registro Profissional conforme Decreto n.º 62.497, de 1º de abril de 1968;

CONSIDERANDO que os Conselhos de Estatística – Federal e Regionais formam uma organização nítida e unicamente federativa, estando os Conselhos Regionais de Estatística subordinados ao Conselho Federal de Estatística conforme Decreto n.º 62.497, de 1º de abril de 1968;

CONSIDERANDO que o Conselho Federal de Estatística é o coordenador e centro do sistema CONFE – CONRE's, aplicando-se-lhe a competência dos poderes implícitos;

CONSIDERANDO que as entidades criadas por lei com atribuições de fiscalização do exercício de profissões liberais, que sejam mantidas com recursos próprios e não recebem subvenções ou transferências à conta do orçamento da União, regular-se-ão pela respectiva legislação específica, não se lhes aplicando as normas legais e demais disposições de caráter geral, relativas à administração interna das autarquias federais;



CONSELHO FEDERAL DE ESTATÍSTICA

RESOLVE :

Art.1º – Os valores do 1º registro e da correspondente anuidade bem como da carteira profissional do Bacharel em Estatística e Técnico em Estatística, deverá sofrer desconto de 50% dos valores devidos aos Conselhos Regionais de Estatística.

Art.2º - Poderá ser concedida redução de 50% pelo CONRE, as pessoas Jurídicas nos valores a pagar, que estiverem se registrando, desde que sua situação econômico-financeira o possibilite, e, o capital social não pode ser superior a R\$ 10.000,00 **além** de não poder ter mais que três titulares/sócios e colaboradores, amparado em decisão plenária, cujos critérios deverão ser homologados pelo CONRE.

Art.3º – A emissão da 2º via da carteira deverá sofrer desconto de 50% dos valores devidos aos Conselhos Regionais de Estatística

Art.4º – Esta Resolução entra em vigor a partir da data de sua assinatura.

Rio de Janeiro, 12 de dezembro de 2019.

Luiz Carlos da Rocha
Presidente do CONFE

Esta Resolução foi aprovada na reunião plenária ordinária de n.º 1478 realizada, No dia 12/12/2019.

Resolução – 333/2020 para criação da comissão para acompanhar a implantação e a evolução de cursos de estatística na modalidade EAD;



CONSELHO FEDERAL DE ESTATÍSTICA

RESOLUÇÃO CONFE N.º333 de 17 de OUTUBRO de 2019.

CRIA COMISSÃO PARA ACOMPANHAR A IMPLANTAÇÃO E A EVOLUÇÃO DE CURSOS DE ESTATÍSTICA NA MODALIDADE EAD

O CONSELHO FEDERAL DE ESTATÍSTICA (CONFE), no uso das atribuições que lhe conferem a Lei nº 4.739, de 15 de julho de 1965 e o Regulamento da Profissão de Estatístico, aprovado pelo Decreto nº 62.497, de 1º de abril de 1968, especialmente o disposto no Art.30,

RESOLVE:

Art. 1º - Fica constituída Comissão constituída pelos Estatísticos; Doris Satie Maruyama Fontes, Gabriel Afonso Marchesi Lopes, Eulina Silva Santos e Mauricio de Pinho Gama, com atribuição específica de acompanhar a evolução dos cursos de Estatística na modalidade EAD no Brasil;

Parágrafo 1º - Fica designado o Estatístico Mauricio de Pinho Gama, membro da Comissão e Conselheiro do CONFE, coordenador dos trabalhos da Comissão

Av. Rio Branco, n.º 277, grupo 909, Centro Rio de Janeiro / RJ - CEP 20.040-009 - Telefax (21) 2220-1058

<http://www.confe.org.br>

confe@confe.org.br

Aviso de confidencialidade

Este documento do Conselho Federal de Estatística (CONFE), autarquia federal, é enviado exclusivamente a seu destinatário e pode conter informações confidenciais, protegidas por sigilo profissional. Sua utilização desautorizada é ilegal e sujeita o infrator às penas da lei. Se o(a) senhor(a) o recebeu indevidamente, queira, por gentileza, reenviá-lo ao emitente, esclarecendo o equívoco.



CONSELHO FEDERAL DE ESTATÍSTICA

Parágrafo 2º - A Comissão poderá sugerir ao CONFE, ações administrativas, inclusive junto aos órgãos públicos, visando a melhoria da qualidade desses cursos, bem como sugerir as condições de registros dos egressos no sistema CONFE / CONRE.

Art. 2º - As sugestões da Comissão deverão ser submetidas à aprovação da plenária do CONFE. e as Resoluções e as Instruções decorrentes, deverão ser numeradas e assinadas pelo presidente do CONFE.

Sala das Sessões, 17 de outubro de 2019

Luiz Carlos da Rocha
Presidente do CONFE.

Esta Resolução foi aprovada na reunião plenária Ordinária de n.º 1473 realizada. No dia 17/10/2019.

2

Av. Rio Branco, n.º 277, grupo 909, Centro Rio de Janeiro / RJ - CEP 20 040-009 - Telefax (21) 2220-1058
<http://www.confe.org.br> confe@confe.org.br

Aviso de confidencialidade

Este documento do Conselho Federal de Estatística (CONFE), autarquia federal, é enviado exclusivamente a seu destinatário e pode conter informações confidenciais, protegidas por sigilo profissional. Sua utilização desautorizada é ilegal e sujeita o infrator às penas da lei. Se o(a) senhor(a) o recebeu indevidamente, queira, por gentileza, reenviá-lo ao emitente, esclarecendo o equívoco.

Resolução 328/2019 - que disciplina, a realização de eleição extraordinária, fora dos prazos previstos na legislação, para compor o Conselho Federal de Estatística e dá outras providências;



CONSELHO FEDERAL DE ESTATÍSTICA

RESOLUÇÃO CONFE N.º 328 de 16 de ABRIL de 2019.

DISCIPLINA, REALIZAÇÃO DE ELEIÇÃO EXTRAORDINÁRIA, FORA DOS PRAZOS PREVISTO NA LEGISLAÇÃO, PARA COMPOR O CONSELHO FEDERAL DE ESTATÍSTICA E DÁ OUTRAS PROVIDÊNCIAS.

O CONSELHO FEDERAL DE ESTATÍSTICA - CONFE, no exercício de suas atribuições legais e regimentais, Lei nº 4739 de 15 de julho de 1965 e Decreto nº 62 497 de 1 de abril de 1968,

CONSIDERANDO a necessidade de preencher as vagas, existentes nesta data, na composição plenária do Conselho Federal de Estatística de acordo com o Art. 22 do Decreto nº 62 497 de 1 de abril de 1968;

CONSIDERANDO o disposto no Art.31, Inciso XX do Decreto nº 62 497 de 1 de abril de 1968 que fixa o "quórum" mínimo de 5 (cinco) membros do Conselho para realização de suas sessões;

CONSIDERANDO não haver, até a presente data, nenhum suplente eleito para garantir o "quórum" da Plenária do Conselho;

CONSIDERANDO o risco eminente de paralisação das atividades da Plenária do CONSELHO por falta de "quórum":

CONSIDERANDO que ao Conselho Federal compete disciplinar o procedimento eleitoral e o que dispõe o Inciso XVII DO Art. 31 do Decreto nº 62 497 de 1 de abril de 1968;



CONSELHO FEDERAL DE ESTATÍSTICA

RESOLVE:

Art.1º - realizar eleições extraordinárias no dia 10 de julho de 2019 para eleição de 03 (três) conselheiros efetivos e 09 (nove) conselheiros suplentes para a complementação da composição plenária do Conselho.

Parágrafo 1º - a Assembleia de Representantes Eleitorais proclamará eleito Conselheiro efetivo, 01 (um) o candidato que tenham obtido a primeira classificação na contagem dos votos, que terá seu mandato até 31 de dezembro de 2021 e 02 Conselheiros que tenham obtido a segunda e terceira classificação na contagem dos votos, que terão seus mandatos até 31 de dezembro 2020.

Parágrafo 2º - a Assembleia de Representantes Eleitorais proclamará eleitos Conselheiros suplentes os candidatos que obtiverem as classificações subsequentes na contagem de votos após o preenchimento de três vagas de efetivo.

Parágrafo 3º - para efeito de ordenação dos Conselheiros Suplentes, quanto à substituição de Conselheiros Efetivos, em Sessão Plenária, prevalecerá à ordem de classificação no pleito; 03 (três) candidatos com mandato até 31 de dezembro de 2021; 03 (três) candidatos com mandatos até 31 de dezembro de 2020; 03 (três) candidatos com mandatos até 31 de dezembro de 2019.

Art.2º - o Conselho Federal deverá adotar o seguinte procedimento para a realização das eleições extraordinárias previstas na presente Resolução:

a) Expedir Instrução de eleição.



CONSELHO FEDERAL DE ESTATÍSTICA

- b) Publicar o edital para abertura de registro de candidato, pelo prazo de 66 dias, contados a partir da data de publicação, no Diário Oficial da União, no qual constará também convocação de eleição no Diário Oficial da União para o dia 10 de julho de 2019.

- c) Analisar a situação da regularidade dos inscritos, principalmente quanto ao pagamento da anuidade e quanto a inexistência de cumprimento de qualquer tipo de penalidade.

- d) Publicar relação de candidatos registrados no site do Conselho Federal e no site dos Conselhos Regionais.

- e) Publicar edital de convocação de eleição no Diário Oficial da União para o dia 10 de julho de 2019.

- f) Concluída a votação, apurar e proclamar o resultado, lavrando a respectiva ata que será divulgada no site do CONFE.

Art.3º - o Presidente do Conselho Federal, convocará reunião plenária especial para o dia 17 de julho de 2019, com a finalidade de dar posse aos eleitos,

Art.4º - esta Resolução será publicada no Diário Oficial da União e publicada no site do Conselho Federal e no site dos Conselhos Regionais.

Art.5º - esta resolução entra em vigor na data de sua assinatura.

Rio de Janeiro, 16 de abril de 2019.

Luiz Carlos da Rocha



CONSELHO FEDERAL DE ESTATÍSTICA

Presidente do CONFE

Esta Resolução foi aprovada na reunião plenária ordinária de n.º 1463 realizada. No dia 16/ 04 /2019.

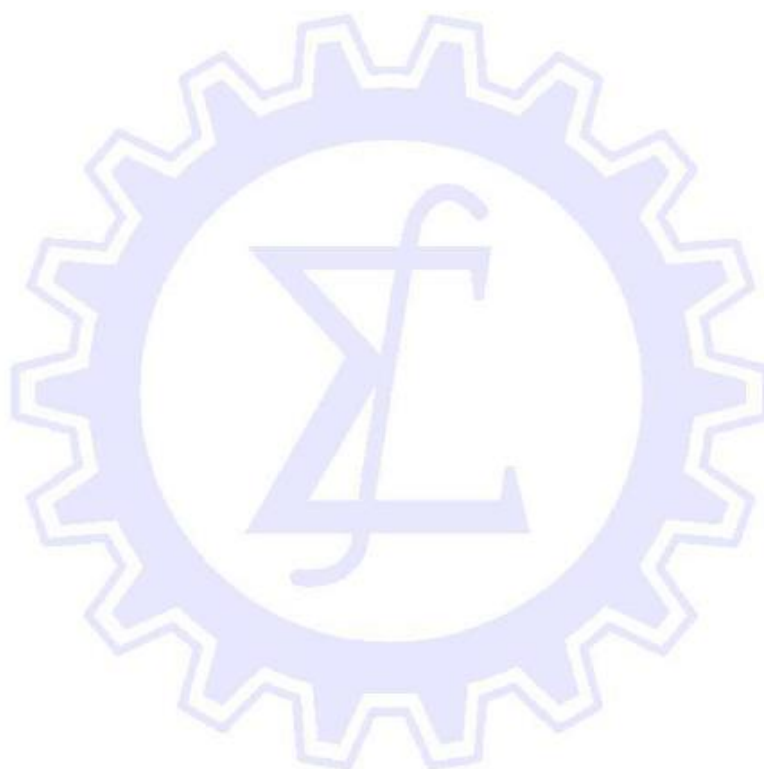

O CONFE centralizou e programou a cobrança da inadimplência existente no sistema CONFE/CONREs com o objetivo de simplificar o processo de cobrança que vinha sendo realizado separadamente por cada CONRE. O processo implantado fez uso do sistema automatizado de geração de boleto do Banco do Brasil.

Os Resultados obtidos com os CONREs da 1ª Região, 3ª Região, 4ª Região, 5ª Região e 6ª Região no período de outubro e dezembro do exercício de 2019 pode ser observado nas estatísticas a seguir;

Segue planilha e gráficos dos resultados obtidos.

CONRE	Outubro	Novembro	Dezembro	Total
CONRE-1	R\$ -	R\$ 3.856,43	R\$ 13.238,47	R\$ 17.094,90
CONRE-3	R\$ 682,64	R\$ 4.642,30	R\$ 10.051,44	R\$ 15.376,38
CONRE-4	R\$ 718,94	R\$ 2.066,42	R\$ 2.785,36	R\$ 5.570,72
CONRE-5	R\$ -	R\$ 5.029,14	R\$ 18.312,81	R\$ 23.341,95
CONRE-6	R\$ 359,47	R\$ 2.687,94	R\$ 6.313,65	R\$ 9.361,06
Total	R\$ 1.761,05	R\$ 18.282,23	R\$ 50.701,73	R\$ 70.745,01

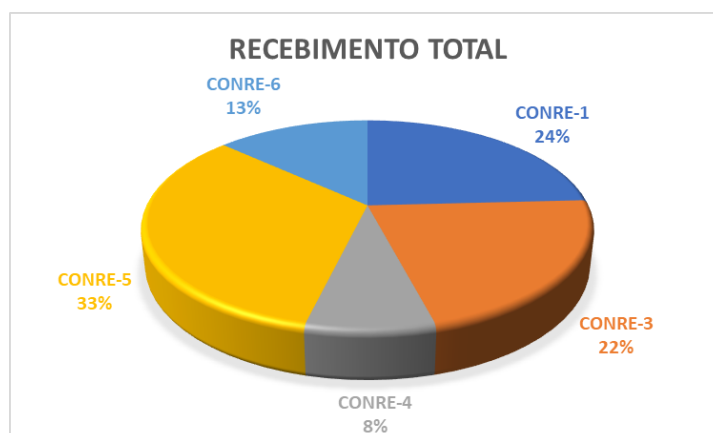
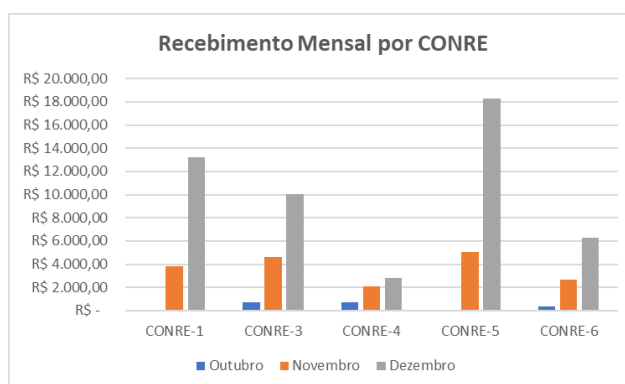
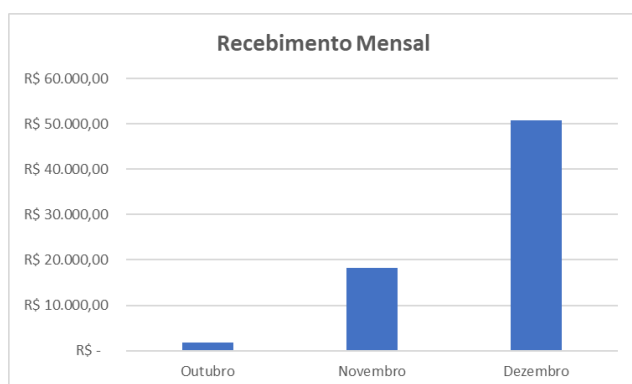

* O CONRE da 2ª Região não fez parte da operação centralizada, pois já havia iniciado anteriormente seu processo de cobrança.

Reunião com os Presidentes e Vice-Presidentes dos CONREs para tratar questões do Sistema;



3. VISÃO GERAL ORGANIZACIONAL E AMBIENTE EXTERNO

3.1. Missão

O Conselho Federal de Estatística que tem por finalidade orientar, supervisionar, aprimorar, controlar, disciplinar e fiscalizar o exercício da profissão de Estatístico e contribuir para o aprimoramento da Estatística no País e reprimir o exercício ilegal da profissão, zelando pelos princípios éticos e a serviço da sociedade.

1- Lei Nº 4.739, de 15 de julho de 1965, dispõe sobre o exercício da profissão de estatístico e dá outras providências. Cria a profissão de Estatístico, estipula a documentação exigida, os documentos a serem elaborados e dá outras providências.

2- Decreto Federal no 62.497, de 1º de abril de 1968, aprova o regulamento para o exercício da profissão de estatístico.

Anexo. Cria a profissão de estatística, o Conselho Federal de Estatística, os Conselhos de Regionais de Estatística (Sistema CONFE/CONRE's) e estipula suas competências.

Art. 16 - O Conselho Federal de Estatística (CONFE) e os Conselhos Regionais de Estatística (CONRE) criados pela Lei nº 4.739, de 15 de julho de 1965, constituem, em seu conjunto, uma autarquia dotada de personalidade jurídica de direito público, com autonomia técnica, administrativa e financeira

3- MEC/CNE/CEE Resolução nº 08 de 2008

Institui as Diretrizes Curriculares Nacionais do curso de Estatística, de graduação plena, em nível superior, e dá outras providências.

4- Decreto Federal nº 63.111, de 19 de agosto de 1968

Altera redação do artigo 22 do Regulamento da profissão de estatístico, baixado com o Decreto número 62497, de 01 de abril de 1968, e dá outras providências. O PRESIDENTE DA REPÚBLICA, no uso de suas atribuições legais, atendendo ao que consta no Processo MTPS126.286-68.

4. VISÃO

Ser reconhecido como uma instituição capaz de atuar pelo bom exercício ético e técnico no âmbito da prestação de serviços estatísticos a sociedade, além de ser instrumento da valorização e de defesa da dignidade profissional do estatístico e da estatística, contribuindo para o debate em questões relacionadas à profissão, a produção científica e a própria estatística.



5. OBJETIVOS ESTRATÉGICOS

- Defender e ampliar o campo de atuação do profissional estatísticos;
- Modernizar os canais de comunicação com os CONREs, estatísticos e segmentos da sociedade de interesse da categoria;
- Aprimorar os processos e mecanismos de fiscalização profissional;
- Garantir a sustentabilidade econômica e financeira do Sistema CONFE/ CONREs;

5.1. Ambiente Externo

Como eventos relevantes ao sistema CONFE/CONREs no exercício 2019 o diálogo com o Tribunal Superior Eleitoral sobre as estruturas das eleições e com o Ministério da Economia sobre a atualização do Decreto do Conselho Federal de Estatística.

5.2. Modelo de Negócios

Não se aplica ao CONFE a estrutura de modelo de negócios.

5.3. Estrutura Organizacional (EXERCÍCIO 2019)



CONFE CONSELHO FEDERAL DE ESTATÍSTICA

ESTRUTURA BÁSICA DO SISTEMA CONFE

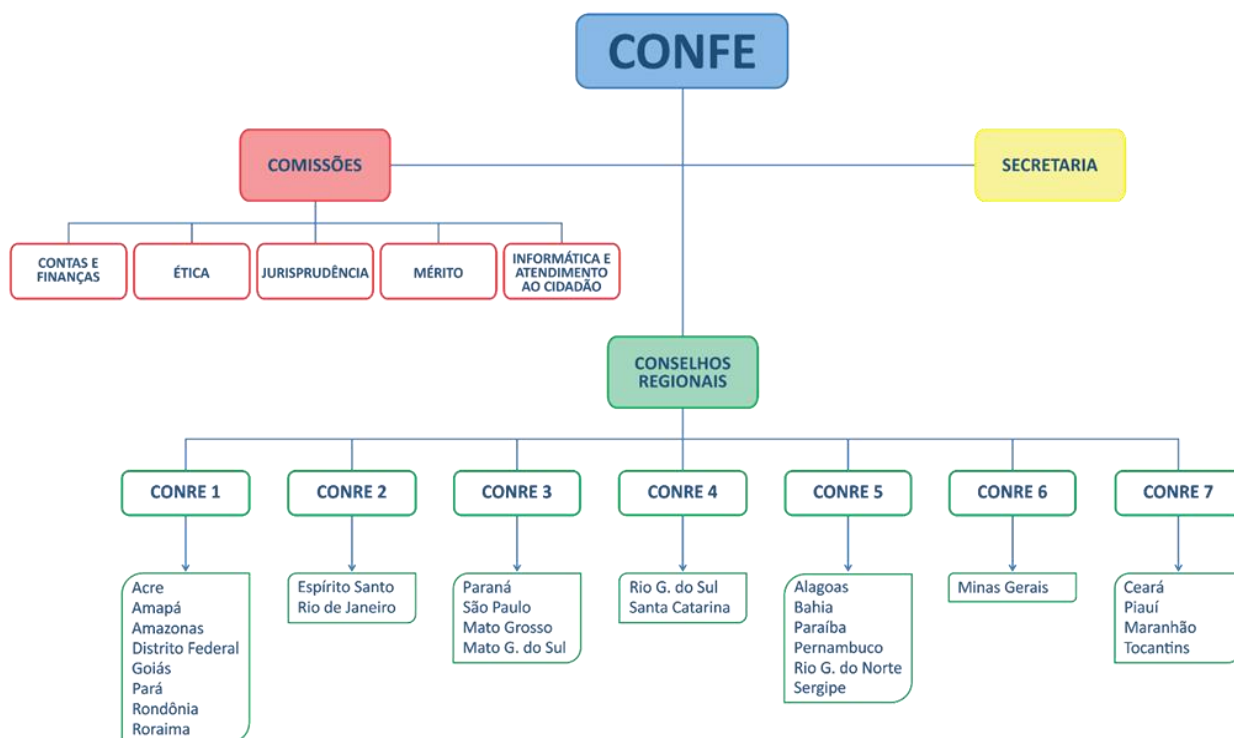

5.3.1. Plenário do CONFE Exercício 2019 - 1ª eleição

Plenária 2019
01/01/2019 a 16/07/2019

 <p>LUIZ CARLOS DA ROCHA Presidente - Registro 3936 01/01/2019 a 31/12/2021</p>	 <p>MAURICIO DE PINHO GAMA Vice-Presidente - Registro 0080 01/01/2017 a 31/12/2019</p>	
 <p>JOIL OPERTI Tesoureiro - Registro 3786 01/01/2017 a 31/12/2019</p>		
 <p>DALTON SAMPAIO Conselheiro - Registro 1298 01/01/2019 a 31/12/2021</p>	 <p>GONÇALO ALVES BEZERRA Conselheiro - Registro 8326 01/01/2017 a 31/12/2019</p>	 <p>RICARDO DA COSTA SILVA Conselheiro - Registro 6484 01/01/2018 a 31/12/2020</p>

5.3.2. Plenário do CONFE Exercício 2019 - 2ª eleição (meio do ano)

Plenária 2019
17/07/2019 a 31/12/2019

 <p>LUIZ CARLOS DA ROCHA Presidente - Registro 3936 01/01/2019 a 31/12/2021</p>	 <p>MAURICIO DE PINHO GAMA Vice-Presidente - Registro 0080 01/01/2017 a 31/12/2019</p>	
 <p>JOIL OPERTI Tesoureiro - Registro 3786 01/01/2017 a 31/12/2019</p>		
 <p>ANTONIO CARLOS FERREIRA Conselheiro - Registro 4233 17/07/2019 a 31/12/2020</p>	 <p>DALTON SAMPAIO Conselheiro - Registro 1298 01/01/2019 a 31/12/2021</p>	 <p>EVANDRO ARSENIO Conselheiro - Registro 3578 17/07/2019 a 31/12/2020</p>
 <p>GONÇALO ALVES BEZERRA Conselheiro - Registro 8326 01/01/2017 a 31/12/2019</p>	 <p>JULIO TRECENTI Conselheiro - Registro 9710 17/07/2019 a 31/12/2021</p>	 <p>RICARDO DA COSTA SILVA Conselheiro - Registro 6484 01/01/2018 a 31/12/2020</p>



5.3.3. Remunerações paga aos membros da Diretoria

Cargo	Tipo de Remuneração	Valor
Presidente	Sem Remuneração	R\$ 0,00
Vice-Presidente	Sem Remuneração	R\$ 0,00
Tesoureiro	Sem Remuneração	R\$ 0,00

5.3.4. Remunerações paga aos Conselheiros efetivos e suplentes

Tipo de Remuneração	Valor
Sem Remuneração	R\$ 0,00

6. COMISSÕES E ATRIBUIÇÕES

As Comissões do CONFE são constituídas, no mínimo, de 3 (três) membros, designados pela Presidência sob indicação do Plenário e, dos quais, dois terços devem ser de Conselheiros efetivos.



CONFE CONSELHO FEDERAL DE ESTATÍSTICA

DISTRIBUIÇÃO DOS MEMBROS DO CONFE PELAS COMISSÕES - 2019

COMISSÕES DO CONFE						
MEMBROS	CONTAS E FINANÇAS	ÉTICA	JURISPRUDÊNCIA	MÉRITO	INFORMÁTICA	Nº DE COMISSÕES
DALTON SAMPAIO						2
GONÇALO ALVES						3
JOIL OPERTI		PRESIDENTE		PRESIDENTE		2
LUIZ CARLOS						2
MAURICIO GAMA	PRESIDENTE		PRESIDENTE			4
RICARDO COSTA					PRESIDENTE	2
Nº DE MEMBROS	3	3	3	3	3	

Cada Comissão terá um Presidente eleito por seus membros para um mandato de 1 (um) ano, podendo o escolhido ser reeleito para novos períodos sucessivos.

As Comissões reunir-se-ão quando convocadas por seus respectivos Presidentes. As Comissões apreciam os assuntos de sua alçada, realizam sua análise e emitem sua orientação ou parecer. Em seguida, apresentam cada caso à Plenária, bem como o

resultado da avaliação da Comissão, que é submetido à votação pela Plenária dos Conselheiros.

6.1. Comissão de Tomada de Contas (Ctco)

Cabe à CTCO:

Examinar as propostas orçamentárias do CONFE e dos CONRE, bem como as alterações e Suplementações ocorridas, emitindo os respectivos pareceres.

Acompanhar, periodicamente, a execução orçamentária do CONFE e dos CONRE. Examinar as contas e balanços anuais do CONFE e dos CONRE, emitir os competentes pareceres e submetê-los, a seguir, juntamente com as respectivas contas e balanços à deliberação do Plenário.

Propor medidas de padronização e aperfeiçoamento de matéria orçamentária e contábil, visando ao cumprimento das normas legais e ao melhor desempenho de suas atribuições. Examinar e emitir parecer em processo originário do CONFE e dos CONRE, referente à aquisição, à alienação de imóvel e a outras mutações patrimoniais. Examinar os demonstrativos e comprovantes dos tributos arrecadados pelos CONRE, comparando-os com as importâncias distribuídas ao CONFE, correspondentes ao percentual de 20% (vinte por cento) que pelo Regulamento lhe cabe, adotando as medidas indispensáveis à coibição de qualquer anormalidade. Requisitar todos os elementos de que necessitar para a completa e perfeita execução de suas atribuições.

Ficam impedidos de integrar a Comissão de Tomada de Contas e Orçamento o Ex-Presidente e o Ex- Tesoureiro do CONFE cujas contas relativas às gestões ainda não tenham sido aprovadas pelo Plenário ou tenham sido aprovadas parcialmente ou com restrições.

6.2. Comissão de Jurisprudência

Cabe à Comissão de Jurisprudência:

Examinar e emitir parecer sobre matéria passível de interpretação jurídica ou processual, em face de normas legais vigentes aplicáveis à espécie.

Examinar e emitir parecer nos processos cuja matéria seja omissa na Lei nº 4.739, de 1965, em seu Regulamento, neste Regimento Interno ou nas Resoluções do CONFE, ou que, por implícita em qualquer dispositivo desses diplomas legais,

esteja sujeita a diferentes interpretações, ou ainda, que se regule por dispositivos conflitantes.

Elaborar, conforme o caso, anteprojetos de Resoluções ou de quaisquer outros atos normativos específicos. Providenciar a consolidação dos atos normativos. Rever os atos normativos com o objetivo de adaptá-los ao que a experiência melhor aconselhar. São membros natos da Comissão de Normas e Jurisprudência os ex-Presidentes do CONFE que tenham exercido integralmente seus mandatos.

6.3. Comissão de Informática

Não tem suas atribuições estabelecidas em nenhum dispositivo, uma vez que foi estabelecida em Plenária inicialmente para atualizar o Sistema Cadastro Nacional de Estatísticos Brasileiros do CONFE de modo a e cumprir adequadamente o Dec. Federal 62497, na sua atribuição de art. 31 de “XVI. Organizar e manter atualizado o cadastro profissional do Estatístico e publicar, periodicamente, a relação dos profissionais registrados”. Por outro lado, há demanda dos próprios conselheiros por atualização da homepage do CONFE tornando-a mais dinâmica e atual.

Em função do exposto, cabe à Comissão de Informática:

Elaborar anteprojetos de Cadastros e Homepage.

Examinar, emitir parecer sobre projetos que os envolvam e submeter as providências tomadas à plenária.

Providenciar a contratação do serviço adequado para a realização dos respectivos projetos.

Acompanhar os serviços contratados de modo a resolver eventuais problemas técnicos.

Realizar quaisquer atos que visem a qualidade dos Sistemas Informatizados envolvidos.

6.4. Comissão de Ética

Elaborar e apresentar ao Plenário o Código de Ética Profissional dos Estatísticos. Propor as alterações julgadas convenientes ao Código de Ética e opinar nas que lhe forem apresentadas.

Emitir parecer nos processos instaurados pelo CONFE ou encaminhados pelos CONRE, em grau de recurso, referentes a infrações capituladas no Código de Ética, na Lei nº 4.739/65, no Regulamento aprovado pelo

Decreto nº 62.497/68, nos Regimentos Internos e demais atos legalmente expedidos.

6.5. Organograma do CONFE

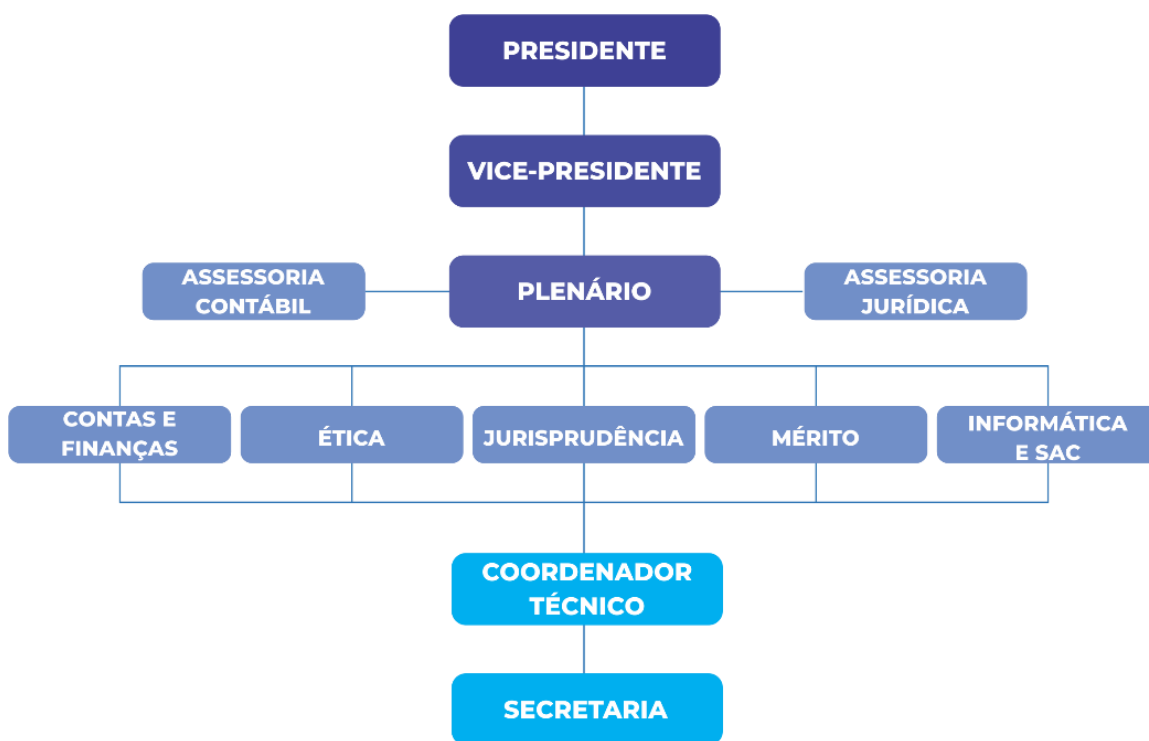

6.6. Secretaria

Cumprir as decisões do Plenário, deliberar, "ad referendum" do Plenário, sobre assuntos de urgência ou relevância administrativa.

Outras atividades que venham a ser fixadas pelo Plenário.

Recepcionar conselheiros federais e a Diretoria, mediante apoio técnico e administrativo, para o Desempenho de suas funções;

Atender os Presidentes, Conselheiros e demais profissionais do sistema CONFE e os CONRE's;

Cumprir decisões e orientações emanadas da Diretoria;

Dar encaminhamento e acompanhar o cumprimento das decisões da Diretoria;

Apoiar a Diretoria no administrativo do CONFE;

Organizar e executar as atividades de apoio administrativo a Diretoria;

Analisar processos e acompanhar as atividades desenvolvidas pelas unidades organizacionais do CONFE;

Assistir a Diretoria, em assuntos relacionados à organização e coordenação da agenda, ao controle da correspondência recebida e expedida;

A organização e controle da Ata mensal dos assuntos do CONFE;

Sistematizar e compatibilizar o calendário de reuniões do CONFE e elaborar proposta de calendário de reuniões da Diretoria, acompanhando, assistindo e anotando os pontos relevantes. Assessor Contábil – Não faz parte da estrutura administrativa do CONFE.

6.7. Assessoria Contábil e Financeiro

Coordenar, orientar e desenvolver trabalhos técnicos dentro de sua área de competência; responder a consultas e emitir pareceres de natureza contábil e financeira em assuntos submetidos a seu exame;

Controlar os registros e efetuar os cálculos relativos as obrigações do CONFE nas áreas de pessoal e de encargos sociais;

Controlar os registros contábeis do CONFE, garantindo o seu adequado processamento;

Elaborar Prestações de Contas Mensais e Anual, Propostas e Reformulações Orçamentárias, além dos Livros Diários e Razão;

Orientar o cumprimento de normas gerais da contabilidade assim como instruções específica dos órgãos de controle interno e externo, por parte do CONFE e dos Conselhos Regionais de Estatísticas;

Executar outras tarefas compatíveis com a natureza do órgão contábil financeiro.

CONTABILIDADE	
Contratado	M. ARAUJO CONTADORES ASSOCIADOS LTDA
CNPJ	05.498.379/0001-25
Endereço	Av. Treze de Maio, 41 - salas 1603/1604 - Centro - Rio de Janeiro - RJ
Cep	20.031-007
Telefones	(21) 2532-6136
E-mail	maraujo@maraujocontadores.com.br

Assessor Jurídico - Não faz parte da estrutura administrativa do CONFE

Assessorar o CONFE nos assuntos de natureza jurídica;

Emitir relatórios que consubstanciem o estágio de execução dos trabalhos de sua área de atuação, em especial relatório mensal dos processos judiciais em andamento, com as respectivas situações; Patrocinar os interesses do Conselho Federal de Estatística perante o Poder Judiciário e nos demais casos fixados em instrumento procuratório, observados os limites do respectivo mandato, inclusive quanto ao poder de receber citações e intimações; Participar de reuniões e eventos quando devidamente convocado;

Manifestar-se, por escrito, ao Presidente do órgão, obrigatoriamente, sempre que constatar a existência de ilegalidade de qualquer ato que tenha sido submetido a sua apreciação; responder pelo cumprimento dos prazos nos processos judiciais sob a sua guarda, salvo determinação em contrário, por escrito;

Responder consultas e emitir parecer, quando assim for requisitado, em processos com recursos interpostos as decisões proferidas pelo próprio Conselho Federal de Estatística e pelos Conselhos Regionais de Estatística, objetivando subsidiar o exame e relatoria a cargo dos Relatores;

Responder consultas e emitir pareceres de natureza jurídica em assuntos submetidos a seu exame; analisar os aspectos legais das resoluções ou de qualquer outra norma de interesse do CONFE e dos CONRE's, a ser por aquelas baixadas, propondo as adequações necessárias, sempre que solicitado;

Assessorar o CONFE na análise e elaboração dos instrumentos convocatórios de licitação, contratos, convênios e similares;

Executar outras tarefas compatíveis com a natureza de um órgão jurídico.

ADVOCACIA	
Contratado	AMAURI FERREIRA MUNIZ
Endereço	Rua do Ouvidor, 108 - 2º andar - Centro - Rio de Janeiro - RJ
Cep	20.040-030
Telefones	(21) 3570-8800 / 99989-7275
E-mail	amaurifm@gmail.com

7. PLANEJAMENTO ESTRATÉGICO E GOVERNANÇA

Nosso planejamento estratégico está focado na definição e divulgação de Resoluções Plenárias com o propósito de regulamentar, orientar e instruir as atividades precípuas dos CONRE's no registro do profissional estatístico e na fiscalização da profissão.

Para tanto faz-se necessário criar uma unidade sistêmica dotada de estrutura administrativa e de facilidades operacionais que permita uma cobertura administrativa em todo Brasil atendendo o equilíbrio econômico – financeiro do sistema. Considerando que a atividade do profissional de estatístico participa de quase todas as profissões regulamentadas, por ser um instrumento de trabalho multiprofissional implica que nossa participação junto ao Fórum das Profissões Regulamentadas se torna de vital importância para o desenvolvimento da nossa profissão.

7.1. Descrição dos objetivos do exercício

- Estamos permanentemente redefinindo as áreas de jurisdição dos CONRE's, com o objetivo de atender os profissionais estatísticos de uma forma mais eficaz;
- Aprimorando o processo de fiscalização do exercício da profissão em especial das Pessoas Jurídicas através da pesquisa online a documentos oficiais do governo tais como CNAE, RAIS, RF, etc.;
- Estreitando permanentemente o relacionamento com o TSE para aperfeiçoamento da fiscalização das Pesquisas Eleitorais e colaborando com a PGR-GENAFE Grupo Executivo Nacional de Apoio a Função Eleitoral para o aperfeiçoamento das Resoluções do TSE
- Atuação efetiva na participação do trabalho de modernização e harmonização do decreto lei que regulamenta a profissão do estatístico com os decretos das demais profissões, coordenado pela Secretaria Especial de Previdência e Trabalho do Ministério da Economia.
- Gerando o “espírito de corpo” entre os estatísticos registrados de modo a promover a fiscalização e a denúncia do exercício ilegal da profissão;
- Fomentando nos CONRE's a comunicação, participação e catalogação dos trabalhos acadêmicos no final de curso e nos eventos de colação de grau

nos cursos de Graduação em estatística existente em suas repetitivas áreas de atuação.

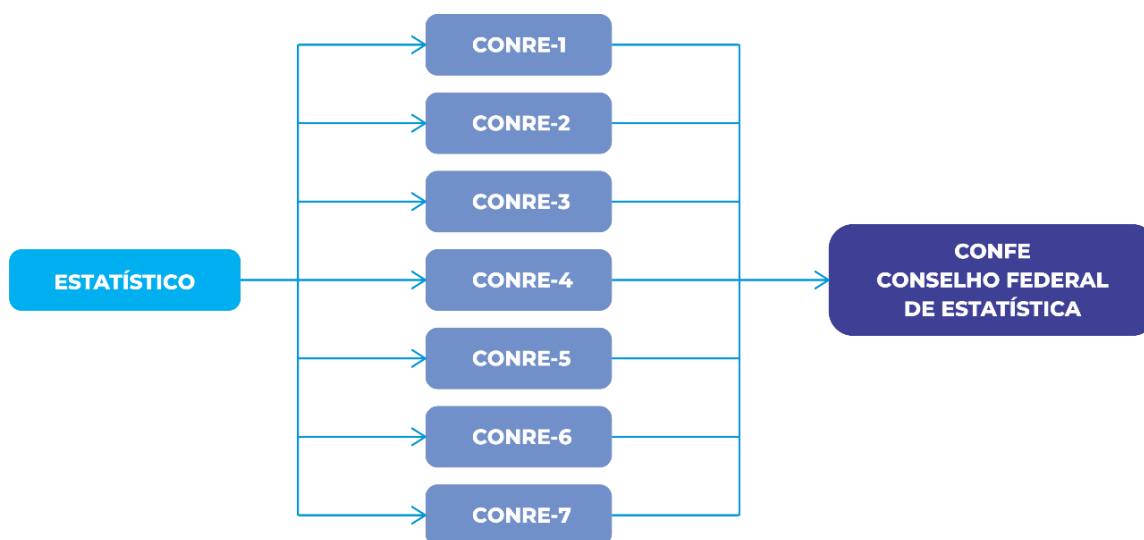

- Não possuímos Auditoria Interna
- Não possuímos Ilícitos Administrativos

8. PRINCIPAIS CANAIS DE COMUNICAÇÃO COM A SOCIEDADE

SERVIÇO DE INFORMAÇÕES AO CIDADÃO (SIC)

Localização	
Endereço	Av. Rio Branco, 277 - sala 909 - Centro - Rio de Janeiro - RJ
Cep	20.040-904
Horário de Atendimento	Segunda a Sexta-feira das 11h às 17h
Telefone	(21) 2220-1058
Obs. O telefone e o e-mail não devem ser usados para encaminhar pedidos de informações com base na Lei de Acesso à Informação.	
Autoridade de Monitoramento	
Responsável	William de Souza Cardozo
E-mail	wscardozo@confe.org.br
Telefone	(21) 2220-1058

Mecanismos de Transparência das Informações Relevantes sobre a atuação da Unidade e os Relatórios de Gestão do Exercício 2013/2014, 2014/2015, 2015/2016, 2016/2017, 2018/2019 constam no Site do CONFE prestando as informações detalhadas das atividades do Órgão e o Portal da Transparência também está na Página do Site do Conselho Federal de Estatística e está sendo reformulado constantemente para atender as normas do TCU. Também constam no site do Conselho Federal de Estatística estão os Relatórios de Gestão dos CONRES.

Item	Indicador	Descrição
1	Manutenção e atualização do sistema cadastro nacional dos estatísticos	Atividade Permanente/ Constante
2	Realização de Eventos	Reunião com os Presidentes e Vice Presidentes do CONRES
3	Ofícios emitidos/ respondidos	248
4	Registros emitidos de Estatístico	106
5	Registros emitidos de Técnico em Estatística	07
	Registros emitidos para PJ	27
	Registros baixados de Estatístico	98
5	Registros baixados de Técnico em Estatística	35
	Registros baixados para PJ	10
	6	E-mails respondidos/enviados
7	Resoluções CONFE emitidas	08
8	Portarias CONFE	13

8.1. Gestão de Riscos e Controle Internos

Não se aplica a estrutura do CONFE

9. ALOCAÇÃO DE RECURSOS E ÁREAS ESPECIAIS DE GESTÃO

9.1. Gestão orçamentária e financeira

Conta		Nome	Saldo Anterior	Débito	Crédito	Saldo Atual
ATIVO						
CAIXA GERAL						
1.1.1.01.0001		CAIXA - MATRIZ	19.473,02 D	12.855,44	29.593,17	2.735,29 D
Total do Grupo			19.473,02 D	12.855,44	29.593,17	2.735,29 D
BANCOS						
1.1.1.02.0001		BANCO BRASIL - AG 2234-9 - 152010-5	5.556,46 D	623.304,04	628.140,50	720,00 D
1.1.1.02.0002		BANCO BRASIL - AG 2234-9 - 152013-X -	0,00	70.104,67	59.657,82	10.446,85 D
Total do Grupo			5.556,46 D	693.408,71	687.798,32	11.166,85 D
APLICACOES FINANCEIRAS						
1.1.1.03.0001		BANCO DO BRASIL - Renda Fixa	55.379,53 D	319.476,30	282.145,19	92.710,84 D
1.1.1.03.0002		BANCO DO BRASIL - Poupança	898,37 D	55,41	0,00	953,78 D
Total do Grupo			56.277,90 D	319.531,71	282.145,19	93.664,42 D
CONTAS A RECEBER						
1.1.2.01.0001		CONTA CORRENTE E IMPOSTOS	5.432,70 D	72.955,88	73.463,69	4.924,89 D
Total do Grupo			5.432,70 D	72.955,88	73.463,69	4.924,89 D
ADIANTAMENTOS A FUNCIONARIOS						
1.1.2.06.0003		(-) ADIANTAMENTO DE 13 SALARIO	0,00	9.082,48	9.082,48	0,00
Total do Grupo			0,00	9.082,48	9.082,48	0,00
MOVEIS E UTENSILIOS						
1.2.3.02.0002		EQUIPAMENTOS DE INFORMATICA	10.983,69 D	0,00	0,00	10.983,69 D
Total do Grupo			10.983,69 D	0,00	0,00	10.983,69 D
(-) DEPRECIACOES ACUMULADAS						
1.2.3.10.0001		(-) DEPRECIACAO ACUMULADA	775,48 C	0,00	1.797,12	2.572,60 C
Total do Grupo			775,48 C	0,00	1.797,12	2.572,60 C
Total Geral			96.948,29 D	1.107.834,22	1.083.879,97	120.902,54 D
PASSIVO						
OBRIGACOES TRIBUTARIAS A RECOLHER						
2.1.1.01.0001		PIS A PAGAR	126,66 C	1.194,45	1.204,03	136,24 C
2.1.1.01.0002		IRRF SOBRE SALARIOS	1.617,81 C	8.842,65	8.559,94	1.335,10 C
2.1.1.01.0003		IRPJ/CSLL/PIS/COFINS - LEI 10833	18,90 C	226,80	226,80	18,90 C
2.1.1.01.0005		IRRF S/ TERCEIROS	0,00	356,40	386,10	29,70 C
Total do Grupo			1.763,37 C	10.620,30	10.376,87	1.519,94 C
OBRIGACOES SOCIAS A RECOLHER						
2.1.1.02.0002		INSS	2.717,17 C	35.351,26	38.427,95	5.793,86 C
2.1.1.02.0003		FGTS	1.013,28 C	9.555,87	9.632,48	1.089,89 C
2.1.1.02.0005		PARCELAMENTO INSS	54.382,63 C	12.203,84	0,00	42.158,79 C
2.1.1.02.0006		PARCELAMENTO INSS	8.775,81 C	5.678,42	0,00	3.097,39 C
Total do Grupo			66.868,89 C	62.789,39	48.060,43	52.139,93 C
SALARIOS A PAGAR						
2.1.1.03.0001		SALARIOS	0,00	110.550,02	110.550,02	0,00
2.1.1.03.0002		HONORARIOS A PAGAR	0,00	0,00	4.295,30	4.295,30 C
Total do Grupo			0,00	110.550,02	114.845,32	4.295,30 C
EMPRESTIMOS E FINANCIAMENTOS						
2.1.1.05.0008		IRRF SALARIOS	539,27 C	539,27	0,00	0,00
2.1.1.05.0020		DEMAIS OBRIGACOES TRIBUTARIAS	0,00	42,22	42,22	0,00
Total do Grupo			539,27 C	581,49	42,22	0,00
SUPERAVIT/DEFICIT ACUMULADOS						
2.4.2.01.0001		SUPERAVIT OU DEFICIT ACUMULADOS	34.920,29 C	7.143,53	539,27	28.316,03 C
Total do Grupo			34.920,29 C	7.143,53	539,27	28.316,03 C
SUPERAVIT/DEFICIT NO EXERCICIO						
2.4.4.01.0001		SUPERAVIT/DEFICIT NO EXERCICIO	7.143,53 D	379.423,76	421.198,63	34.631,34 C

Balancete de Verificação De 01/01/2019 até 31/12/2019

Conta	Nome	Saldo Anterior	Débito	Crédito	Saldo Atual
Total do Grupo		7.143,53 D	379.423,76	421.198,63	34.631,34 C
Total Geral		96.948,29 C	571.108,49	595.062,74	120.902,54 C

RECEITAS**RECEITAS OPERACIONAIS**

3.1.1.01.0001	MENSALIDADES	0,00	411.983,52	411.983,52	0,00
Total do Grupo		0,00	411.983,52	411.983,52	0,00

RECEITAS FINANCEIRAS

3.1.2.01.0001	RECEITAS APLICAÇÕES FINANCEIRAS	0,00	3.644,61	3.644,61	0,00
Total do Grupo		0,00	3.644,61	3.644,61	0,00

ALUGUEIS E ARRENDAMENTOS

3.2.1.01.0001	ALUGUEIS DIVERSOS	0,00	369,00	369,00	0,00
Total do Grupo		0,00	369,00	369,00	0,00

IMPOSTOS INCIDENTES

3.3.1.03.0005	PIB	0,00	1.204,03	1.204,03	0,00
Total do Grupo		0,00	1.204,03	1.204,03	0,00
Total Geral		0,00	417.201,16	417.201,16	0,00

DESPESAS**DESPESAS COM PESSOAL**

4.1.1.01.0002	DÉCIMO TERCEIRO SALARIO	0,00	9.082,48	9.082,48	0,00
4.1.1.01.0003	SALARIOS	0,00	101.984,51	101.984,51	0,00
4.1.1.01.0011	VALE TRANSPORTE	0,00	13.454,80	13.454,80	0,00
4.1.1.01.0012	ALIMENTACAO	0,00	11.625,00	11.625,00	0,00
4.1.1.01.0016	ABONO PECUNIARIO	0,00	2.747,75	2.747,75	0,00
4.1.1.01.0019	FERIAS	0,00	10.099,78	10.099,78	0,00
4.1.1.01.0021	INSS	0,00	26.489,36	26.489,36	0,00
4.1.1.01.0022	FGTS	0,00	9.632,48	9.632,48	0,00
4.1.1.01.0029	SERVICOS PRESTADOS POR PESSOA FIZ	0,00	1.360,00	1.360,00	0,00
Total do Grupo		0,00	186.476,14	186.476,14	0,00

DESPESAS ADMINISTRATIVAS

4.1.1.02.0001	ALUGUEIS	0,00	1.050,00	1.050,00	0,00
4.1.1.02.0004	ORIGACOES CONDOMINIAIS	0,00	14.792,65	14.792,65	0,00
4.1.1.02.0005	TELECOMUNICACOES	0,00	4.812,96	4.812,96	0,00
4.1.1.02.0006	CORREIOS	0,00	1.052,21	1.052,21	0,00
4.1.1.02.0008	SERVICOS PRESTADOS POR PJ	0,00	85.492,08	85.492,08	0,00
4.1.1.02.0009	GASTOS COM SEGUROS DIVERSOS	0,00	857,74	857,74	0,00
4.1.1.02.0011	SERVICOS CARTORARIOS	0,00	545,63	545,63	0,00
4.1.1.02.0012	SERVICOS DE MANUTENCAO E CONSER	0,00	8.178,49	8.178,49	0,00
4.1.1.02.0013	DESPESAS COM PROVEDORES DE INTER	0,00	1.382,88	1.382,88	0,00
4.1.1.02.0015	MATERIAL DE INFORMATICA	0,00	905,58	905,58	0,00
4.1.1.02.0016	MATERIAL DE ESCRITORIO	0,00	965,90	965,90	0,00
4.1.1.02.0020	DESPESAS COM DESLOCAMENTO DE FU	0,00	391,73	391,73	0,00
4.1.1.02.0022	DESPESAS COM BRINDES	0,00	1.200,00	1.200,00	0,00
4.1.1.02.0023	DESPESAS COM EVENTOS	0,00	2.469,96	2.469,96	0,00
4.1.1.02.0028	ANUNCIOS, DIVULGACOES E PUBLICACC	0,00	2.592,00	2.592,00	0,00
4.1.1.02.0029	CONDUÇÃO E TRANSPORTES	0,00	14,75	14,75	0,00
4.1.1.02.0031	AGUA	0,00	285,00	285,00	0,00
4.1.1.02.0032	ENERGIA ELETICA	0,00	3.692,44	3.692,44	0,00
4.1.1.02.0038	DESPESAS LEGAIS	0,00	600,00	600,00	0,00
Total do Grupo		0,00	131.282,00	131.282,00	0,00

DESPESAS TRIBUTARIAS

4.1.1.03.0001	TAXAS DE INCENDIO	0,00	92,86	92,86	0,00
4.1.1.03.0004	IPTU	0,00	3.321,00	3.321,00	0,00
Total do Grupo		0,00	3.413,86	3.413,86	0,00

DESPESAS FINANCEIRAS

4.1.1.04.0001	JUROS	0,00	1.513,83	1.513,83	0,00
4.1.1.04.0009	DESPESAS BANCARIAS	0,00	59.759,14	59.759,14	0,00

Balancete de Verificação De 01/01/2019 até 31/12/2019

Conta	Nome	Saldo Anterior	Débito	Crédito	Saldo Atual
	Total do Grupo	0,00	61.272,97	61.272,97	0,00
DEPRECIACAO E AMORTIZACAO					
4.1.1.05.0008	DEPRECIACAO / AMORTIZACAO - EQUIP/	0,00	1.797,12	1.797,12	0,00
	Total do Grupo	0,00	1.797,12	1.797,12	0,00
	Total Geral	0,00	384.242,09	384.242,09	0,00

ATIVO	120.902,54 D
PASSIVO	120.902,54 C
RECEITAS	0,00
DESPESAS	0,00
Resultado	0,00

Luiz Carlos da Rocha
Presidente - CPF: 025.898.257-00

Maurício Dias de Araújo
Técnico em Contabilidade - CRQ - 02113203
CPF: 044.470.507-89

9.2. Gestão de pessoas

O CONFE tem uma pequena estrutura. Conta com um Coordenador Técnico que ingressou há 27 anos como prestador de serviços e que hoje é empregado de notório saber, pois conhece toda a estrutura e funcionamento do Sistema CONFE / CONRE's, suas Resoluções, suas instruções, portarias, sua história, como instalar e tratar os CONRE's, etc. e uma Assistente Administrativa, como funcionária do CONFE, formada pela IFRJ em 2012.

Qualificação da força de trabalho por faixa etária

- O Coordenador Técnico do CONFE, hoje tem 64 (sessenta e quatro) anos de idade.
- Assistente Administrativa, com 34 (trinta e quatro) anos de idade.

Qualificação da força de trabalho por Nível de Escolaridade

O Coordenador Técnico do CONFE tem segundo grau completo e cursou até o segundo período de formação superior em Educação Física.

- Assistente Administrativa trouxe experiência funcional adquirida como empregada do SINDEST e nível superior em Produção Cultural.



9.3. Relação de Cargos e Salários de Funcionários

Coordenador Técnico do CONFE	Exercício 2018	Exercício 2019
Mensal	R\$ 5.794,62	R\$ 6.232,69
Anual	R\$ 75.330,06	R\$ 87.257,66

9.4. Relação de Cargos e Salários de Funcionários

Assistente Adm. do CONFE	Exercício 2018	Exercício 2019
Mensal	R\$ 2.649,46	R\$ 3.225,00
Anual	R\$ 34.406,98	R\$ 45.150,00

9.5. Relação de Cargos e Salários do Serviço Jurídico

Assessor Jurídico	Exercício 2018	Exercício 2019
Mensal	R\$ 2.300,00	R\$ 2.300,00
Anual	R\$ 27.600,00	R\$ 27.600,00

9.6. Relação de Cargos e Salários do Serviço Contábil

Assessor Contábil	Exercício 2018	Exercício 2019
Mensal	R\$ 1.130,00	R\$ 1.350,00
Anual	R\$ 14.690,00	R\$ 18.900,00

9.7. Servidores sem Vínculo com a administração Pública

Despesas com Servidores sem Vínculo com a Administração Pública	Exercício 2018	Exercício 2019
Anual	R\$ 42.310,00	R\$ 43.500,00

9.8. Gestão de licitação e contratos

Não houve licitação no exercício 2019.

10. GESTÃO PATRIMONIAL E INFRAESTRUTURA

Nasajon Sistemas
05/03/2020 16:49:47

Contábil Sql
CONSELHO FEDERAL DE ESTATÍSTICA
CNPJ: 33.895.236/0001-92

M ARAUJO
Folha 1 de 1

Balanco Patrimonial Encerrado no período de 31 de Dezembro de 2019

ATIVO			
ATIVO CIRCULANTE			
DISPONIVEL			
CAIXA GERAL	2.735,29 D		
BANCOS	10.446,85 D		
APLICACOES FINANCEIRAS	94.384,42 D		
	-----	107.566,56 D	
REALIZAVEL A CURTO PRAZO			
CONTAS A RECEBER			
	4.924,89 D		
	-----	4.924,89 D	
		-----	112.491,45 D
ATIVO NAO CIRCULANTE			
IMOBILIZADO			
MOVEIS E UTENSILIOS	10.983,69 D		
(-) DEPRECIACOES ACUMULADAS	2.572,80 C		
	-----	8.411,09 D	
	-----	8.411,09 D	
Total Geral do Ativo			120.902,54 D
PASSIVO			
PASSIVO CIRCULANTE			
OBRIGACOES TRIBUTARIAS ARECOLHER			
OBRIGACOES TRIBUTARIAS A RECOLHER	1.519,94 C		
OBRIGACOES SOCIAS A RECOLHER	52.139,03 C		
SALARIOS A PAGAR	4.295,30 C		
	-----	57.955,17 C	
	-----	57.955,17 C	
PATRIMONIO LIQUIDO			
SUPERAVIT/DEFICIT ACUMULADOS			
SUPERAVIT/DEFICIT ACUMULADOS	28.316,03 C		
	-----	28.316,03 C	
SUPERAVIT/DEFICIT NO EXERCICIO			
SUPERAVIT/DEFICIT NO EXERCICIO	34.631,34 C		
	-----	34.631,34 C	
	-----	62.947,37 C	
Total Geral do Passivo			120.902,54 C

Reconhecemos a exatidão do presente Balanço Patrimonial somando no Ativo e no Passivo CENTO E VINTE MIL, NOVECENTOS E DOIS REAIS E CINQUENTA E QUATRO CENTAVOS de acordo com a documentação fornecida pela empresa.

RIO DE JANEIRO, 31 de Dezembro de 2019

Luiz Carlos da Rocha
Presidente - CPF: 025.698.257-00

Maurilio Dias de Araújo
Técnico em Contabilidade - CRC - 02113203
CPF : 044.470.507-49



10.1. Gestão da tecnologia da informação

Foi comprado para uso dos computadores do CONFE (3 unidades) o Sistema Operacional office 365.

10.2. Sustentabilidade ambiental

Não se aplica ao conselho federal de estatística

10.3. Demonstrações contábeis

Nasajon Sistemas		Contábil Sqi	M ARAUJO
05/03/2020 16:50:53		CONSELHO FEDERAL DE ESTATISTICA	Folha 1 de 1
		CNPJ: 33.895.236/0001-92	
Demonstração do Resultado			
Encerrado em 31 de Dezembro de 2019			
RECEITA OPERACIONAL LÍQUIDA			415.628,13C
SUPERAVIT			415.628,13C
DESPESAS OPERACIONAIS			
DÉCIMO TERCEIRO SALARIO	9.082,46D		
SALARIOS	101.984,51D		
VALE TRANSPORTE	9.396,40D		
ALIMENTACAO	11.625,00D		
ABONO PECUNIARIO	2.747,75D		
FERIAS	9.339,85D		
INSS	26.489,36D		
FGTS	9.632,48D		
SERVICOS PRESTADOS POR PESSOA FISICA	1.360,00D		
ALUGUEIS	1.050,00D		
OBRIGACOES CONDOMINIAIS	14.792,65D		
TELECOMUNICACOES	4.812,96D		
CORREIOS	1.052,21D		
SERVICOS PRESTADOS POR PJ	85.492,08D		
GASTOS COM SEGUROS DIVERSOS	857,74D		
SERVICOS CARTORARIOS	545,63D		
SERVICOS DE MANUTENCAO E CONSERVACAO	8.178,48D		
DESPESAS COM PROVEDORES DE INTERNET	1.382,88D		
MATERIAL DE INFORMATICA	905,58D		
MATERIAL DE ESCRITORIO	965,90D		
DESPESAS COM DESLOCAMENTO DE FUNCIONARIOS	391,73D		
DESPESAS COM BRINDES	1.200,00D		
DESPESAS COM EVENTOS	2.469,86D		
ANUNCIOS, DIVULGACOES E PUBLICACOES	2.592,00D		
CONDUÇÃO E TRANSPORTES	14,75D		
AGUA	285,00D		
ENERGIA ELETTRICA	3.892,44D		
DESPESAS LEGAIS	800,00D		
TAXAS DE INCENDIO	92,86D		
IPTU	3.321,00D		
JUROS	1.513,83D		
DESPESAS BANCARIAS	59.759,14D		
DEPRECIACAO / AMORTIZACAO - EQUIPAMENTOS DE IN	1.797,12D		
		379.423,76D	
OUTRAS RECEITAS OPERACIONAIS			
ALUGUEIS DIVERSOS	369,00D		
		369,00D	
RESULTADO ANTES DAS RECEITAS E DESPESAS FINAN			35.835,37C
TOTAL DAS RECEITAS OPERACIONAIS			35.835,37C
SUPERAVIT LÍQUIDO			35.835,37C
RIO DE JANEIRO, 31 de Dezembro de 2019			
			
Luiz Carlos da Rocha Presidente - CPF: 025.898.257-00		Maurício Dias de Araújo Técnico em Contabilidade - CRC - 02113203 CPF: 044.470.807-99	

Termo de Abertura do Livro Razão

CONTÉM O PRESENTE LIVRO MERCANTIL ***99 FOLHAS ELETRONICAMENTE NUMERADAS DE ****1 A ***99 E SERVIRÁ DE "LIVRO RAZÃO" NÚMERO 13 DA FIRMA CONSELHO FEDERAL DE ESTATÍSTICA.

ATIVIDADE : ADMINISTRAÇÃO PÚBLICA EM GERAL

COM SEDE EM RIO DE JANEIRO - RJ,
AV RIO BRANCO, 277 GRUPO 909, CENTRO - Cep: 20.090-000

REGISTRADA NO REGISTRO CIVIL DAS PESSOAS JURÍDICAS - RJ
NÚMERO 191142 EM 24/04/1969
CNPJ: 33.895.236/0001-92
ISENTO DE INSCRIÇÃO.
DATA DE ENCERRAMENTO DO EXERCÍCIO SOCIAL: 31/12/2019

CONFORME O ARTIGO 9º DA INSTRUÇÃO NORMATIVA DREI Nº 11 DE 05/12/2013 DECLARAMOS QUE O PRESENTE LIVRO ENCONTRA-SE TOTALMENTE ESCRITURADO.

RIO DE JANEIRO, 1 de Janeiro de 2019

Luiz Carlos da Rocha
Presidente - CPF: 025.668.257-00

Maurício Dias de Araujo
Técnico em Contabilidade - CRC - 02113203
CPF : 044.470.507-49

33.895.236/0001-92
CONSELHO FEDERAL DE ESTATÍSTICA
RIO BRANCO, 277
GRUPO 909
CENTRO - 20090000
RIO DE JANEIRO - RJ

Maurício Dias de Araujo.
Av Treze de Maio, 41
sala 1603/1604 - Centro
Rio de Janeiro - RJ Tel. 26326136
Técnico em Contabilidade - CRC - 02113203RJ - 04447050749

Termo de Encerramento do Livro Razão

CONTÉM O PRESENTE LIVRO MERCANTIL ***99 FOLHAS ELETRONICAMENTE NUMERADAS DE ****1 A ***99 E SERVIU DE "LIVRO RAZÃO" NÚMERO 13 DA FIRMA CONSELHO FEDERAL DE ESTATÍSTICA. REFERENTE AO PERÍODO DE 01/01/2019 A 31/12/2019.

ATIVIDADE : ADMINISTRAÇÃO PÚBLICA EM GERAL

COM SEDE EM RIO DE JANEIRO - RJ,
AV RIO BRANCO, 277 GRUPO 909, CENTRO - Cep: 20.090-000

REGISTRADA NO REGISTRO CIVIL DAS PESSOAS JURÍDICAS - RJ
NÚMERO 191142 EM 24/04/1969
CNPJ: 33.895.236/0001-92
ISENTO DE INSCRIÇÃO.

CONFORME O ARTIGO 9º DA INSTRUÇÃO NORMATIVA DREI Nº 11 DE 05/12/2013 DECLARAMOS QUE O PRESENTE LIVRO ENCONTRA-SE TOTALMENTE ESCRITURADO.

RIO DE JANEIRO, 31 de Dezembro de 2019

Luiz Carlos da Rocha
Prestador - CPF: 025.698.257-00

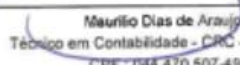
Maurílio Dias de Araujo
Técnico em Contabilidade - CRC - 02113203
CPF: 044.470.507-49

33.895.236/0001-92
CONSELHO FEDERAL DE ESTATÍSTICA

RIO BRANCO, 277
GRUPO 909
CENTRO - 20090000
RIO DE JANEIRO - RJ

Maurílio Dias de Araujo.

Av Treze de Maio, 41
sala 1603/1604 - Centro
Rio de Janeiro - RJ Tel. 25326136

Técnico em Contabilidade - CRC - 02113203RJ - 04447050749

10.4. Entidade – Informações

Denominação Completa	Conselho Federal de Estatística - CONFE		
Denominação Abreviada	CONFE	CNPJ	33.895.236/0001-92
Natureza Jurídica	Autarquia Federal	Contato	(21) 2220-1058 / 2262-1709
Endereço Eletrônico	confe@confe.org.br		
Página da Internet	http://www.confe.org.br		
Endereço	Avenida Rio Branco, 277 - Sala 909 - Centro		
Cidade	Rio de Janeiro	UF	RJ
Bairro	Centro	CEP	20.040-904



10.4.1. Identificação das unidades jurisdicionadas agregadas

Denominação Completa	Conselho Regional de Estatística da 1ª Região		
Denominação Abreviada	CONRE 1ª R	CNPJ	08.529.879/0001-75
Natureza Jurídica	Autarquia Federal	Contato	(61) 3225-9389
Endereço Eletrônico	conre1@conre1.org.br; conreum@uol.com.br		
Página da Internet	http://conre-1.org.br/		
Endereço	SCS Qd. 2 Ed. São Paulo - Sala 603		
Cidade	Brasília	UF	DF
Bairro	São Paulo	CEP	70.314-900
Área de Jurisdição	Distrito Federal, Acre, Amapá, Amazonas, Goiás, Pará, Rondônia e Roraima		

Denominação Completa	Conselho Regional de Estatística da 2ª Região		
Denominação Abreviada	CONRE 2ª R	CNPJ	17.260.510/0001-09
Natureza Jurídica	Autarquia Federal	Contato	(21) 2220-5949
Endereço Eletrônico	conre2@veloxmail.com.br		
Página da Internet	http://www.conre2.org.br		
Endereço	Avenida Rio Branco, 277 - sala 910		
Cidade	Rio de Janeiro	UF	RJ
Bairro	Centro	CEP	20.040-904
Área de Jurisdição	Rio de Janeiro e Espírito Santo		

Denominação Completa	Conselho Regional de Estatística da 3ª Região		
Denominação Abreviada	CONRE 3ª R	CNPJ	15.252.395/0001-97
Natureza Jurídica	Autarquia Federal	Contato	(11) 3361-8590 / 3333-1741
Endereço Eletrônico	info@conre3.org.br		
Página da Internet	http://www.conre3.org.br		
Endereço	Rua Itapeva, 366 - Cj 21 -2º andar		
Cidade	São Paulo	UF	SP
Bairro	Cerqueira César	CEP	01.332-900
Área de Jurisdição	São Paulo, Mato Grosso, Mato Grosso do Sul e Paraná		

Denominação Completa	Conselho Regional de Estatística da 4ª Região		
Denominação Abreviada	CONRE 4ª R	CNPJ	33.895236/0005-16
Natureza Jurídica	Autarquia Federal	Contato	(51) 3212-1377
Endereço Eletrônico	conre4@conre4.org.br		
Página da Internet	http://www.conre4.org.br		
Endereço	Av. Vigário José Ignácio, 371 - sala 803		
Cidade	Porto Alegre	UF	RS
Bairro	Centro	CEP	90.020-100
Área de Jurisdição	Rio Grande do Sul e Santa Catarina		

Denominação Abreviada	CONRE 5ª R	CNPJ	21.104.188/0001-98
Natureza Jurídica	Autarquia Federal	Contato	(71) 3321-4129
Endereço Eletrônico	conre5r@gmail.com		
Página da Internet	http://conre5.org.br		
Endereço	Av. Sete de Setembro, 184 - Ed. Santa Rita - Anexo - Sala 406		
Cidade	Salvador	UF	BA
Bairro	São Bento	CEP	40.060-001
Área de Jurisdição	Alagoas, Bahia, Paraíba, Pernambuco, Rio Grande Do Norte e Sergipe		

Denominação Completa	Conselho Regional de Estatística da 6ª Região		
Denominação Abreviada	CONRE 6ª R	CNPJ	19.443013/0001-63
Natureza Jurídica	Autarquia Federal	Contato	(31) 3308.9231
Endereço Eletrônico	contato@conre6.org.br		
Página da Internet	http://conre6.org.br		
Endereço	Rua Curitiba, 815 - 11º andar - sala 1109 - Ed. Lopes Coelho		
Cidade	Belo Horizonte	UF	MG
Bairro	Centro	CEP	40.060-001
Área de Jurisdição	Minas Gerais		

Denominação Completa	Conselho Regional de Estatística da 7ª Região		
Denominação Abreviada	CONRE 7ª R	CNPJ	--
Natureza Jurídica	Autarquia Federal	Contato	(21) 2220-1058
Endereço Eletrônico	confe@confe.org.br		
Página da Internet	http://conre7.org.br		
Endereço	Av. Rio Branco, 277 - Sala 909		
Cidade	Rio de Janeiro	UF	RJ
Bairro	Centro	CEP	20.040-904
Área de Jurisdição	Ceará, Piauí, Maranhão e Tocantins		
OBS	O CONRE-7 está sendo administrado temporariamente pelo CONFE		



10.4.2. Organograma do Sistema CONFE/ CONREs – exercício até 31/12/2019



CONFE CONSELHO FEDERAL DE ESTATÍSTICA

ESTRUTURA BÁSICA DO SISTEMA CONFE

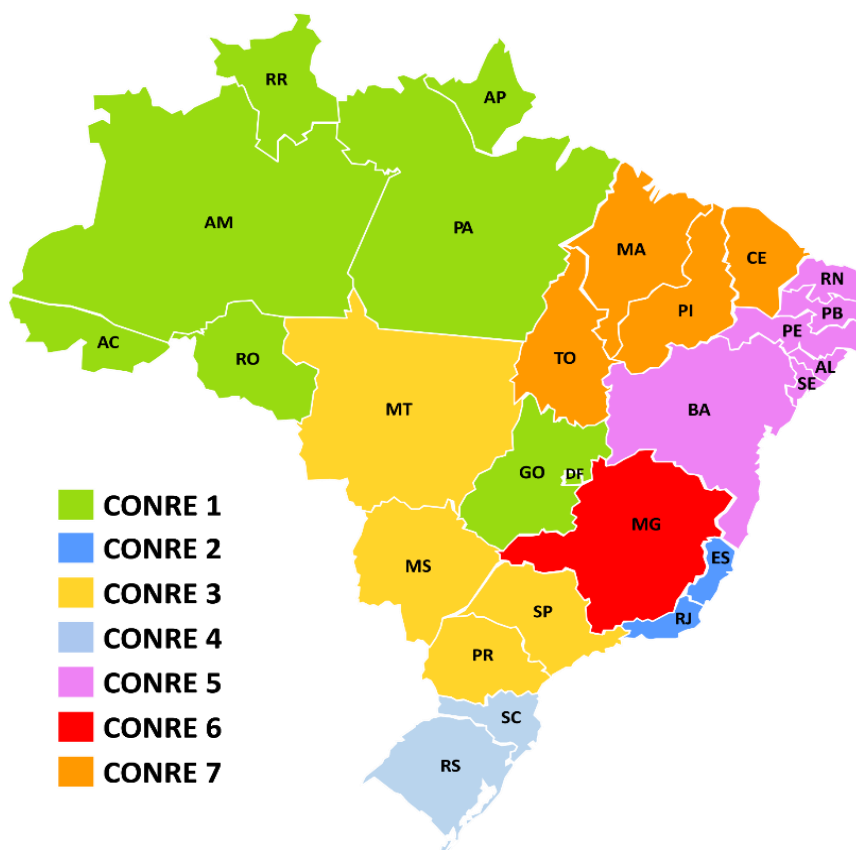
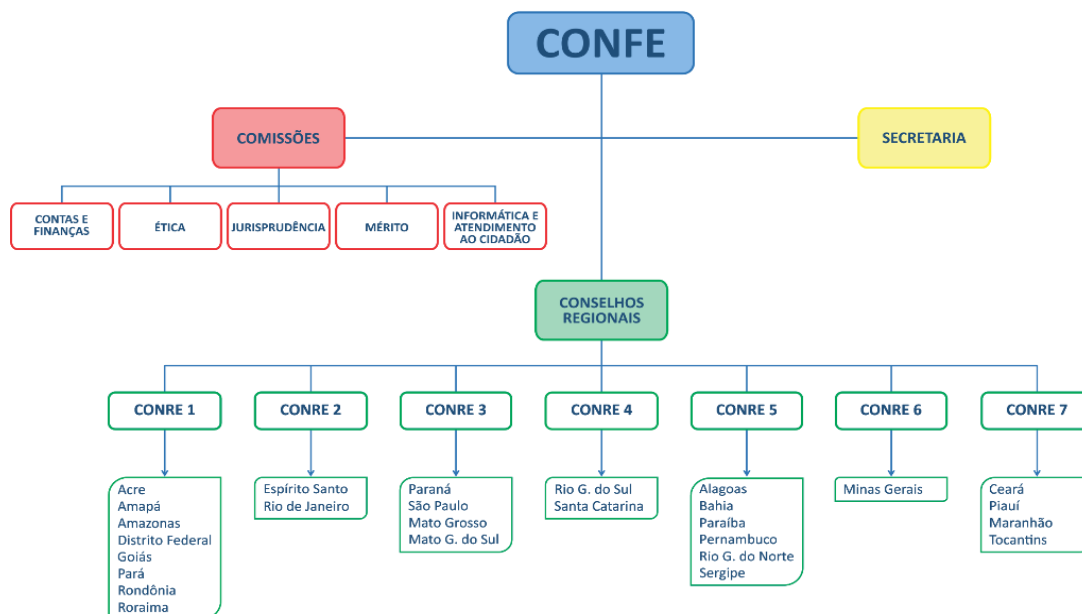

10.4.3. Declaração do contador/opinião dos auditores externos

M. ARAUJO

CONTADORES
ASSOCIADOS LTDA.

DECLARAÇÃO

Declaramos para os devidos fins, que as informações relatadas a seguir do Conselho Federal de Estatística, cujo o CNPJ de nº 33.895.236/0001-92, referente ao Exercício de 2019, é de total veracidade e foi devidamente declarada no Sistema Público de Escrituração Contábil Digital – SPED, através da ECD - Escrituração Contábil Digital, enviada em 12/05/2020, sendo o livro digital assinado pelo responsável pela escrita contábil, Maurílio Dias de Araújo, CPF 044.470.507-49, CRC 021.132/O-3.

NOTA 1 – Principais diretrizes Contábeis

I – DEMONSTRAÇÕES FINANCEIRAS:

Comunicamos que as demonstrações contábeis foram elaboradas em conformidades com a Lei nº 6.404/76, alterada pela Lei 11.638/07 e a Resolução CFC nº 877/2000 alterada pelas resoluções CFC 926/01 e 966/03, que aprovou a NBC T 10.19, em acordo com a condição de associação.

II – RESUMO DAS PRÁTICAS CONTÁBEIS:

NOTA 2

Regime Contábil adotado de Competência

NOTA 3

As aplicações financeiras foram evidenciadas neste período de janeiro a dezembro/2018 através de Balancete Analítico / Ativo Circulante

NOTA 4

Critérios utilizados para apuração de receitas e despesas: a) Receitas: depósitos e créditos bancários; b) Despesas: pagamentos em cheques e débitos bancários e respectivos comprovantes.

NOTA 5

O Ativo Imobilizado e o Intangível estão demonstrados ao custo corrigido monetariamente até 31/12/1995 e, a partir dessa data, pelo custo original de aquisição.

NOTA 6

O Passivo Circulante é demonstrado pelos valores conhecidos ou calculáveis

NOTA 7

Patrimônio Líquido – São apresentados os resultados dos exercícios anteriores, incluindo o superávit líquido de exercício de 2019.

NOTA 8

Recursos aplicados conforme finalidades estatutárias, demonstrados através das CONTAS PATRIMONIAIS E DE DESPESAS.

Rio de Janeiro, 17 de setembro de 2020.

Maurílio Dias de Araújo
CRC/RJ – 021.132/O-3

www.maraujocontadores.com.br
Av. Treze de Maio 41 salas 1603 / 1604 – Centro – RJ – CEP 20031-007
e-mail: maraujo@maraujocontadores.com.br
Tel/fax: (21) 2532-6136



RUBRICAS	ORÇADO	REALIZADO	DIF=REAL - ORÇ	% DIF/REAL
Receita	R\$ 400.000,00	R\$ 415.628,13	-R\$ 15.628,13	-3,76
Despesas				
Pessoal - Proventos	R\$ 130.000,00	R\$ 123.156,09	R\$ 6.843,91	5,56
Pessoal - Encargos	R\$ 55.000,00	R\$ 61.201,00	-R\$ 6.201,00	-10,13
Disp. Administrativas	R\$ 60.000,00	R\$ 53.120,00	R\$ 6.880,00	12,95
Serv. Contratados e Bancários	R\$ 130.000,00	R\$ 146.765,00	-R\$ 16.765,00	-11,42
Total despesas	R\$ 375.000,00	R\$ 384.242,09	-R\$ 9.242,09	-2,41

10.4.4. Declaração de Integridade do Relato Integrado pelo Responsável pela Governança



CONSELHO FEDERAL DE ESTATÍSTICA

Declaração

Reconheço a responsabilidade da integridade das informações registradas no relatório de Gestão e declaro ter retratado o pensamento coletivo do plenário do CONFE na preparação e na apresentação do relatório integrado.

De acordo com o documento "Orientações gerais para a elaboração dos relatórios de gestão de 2019" as listas preliminares de conteúdos estão organizadas segundo os três modelos a seguir:

- i) Estatais (empresas públicas e sociedades de economia mista);
- ii) Sistema S;
- iii) Geral (demais unidades).

Considerada a natureza e especialidade jurídica dos Conselhos Profissionais e ainda no caso particular do Conselho Federal de Estatística devido a sua limitada estrutura administrativa, decorrente naturalmente de seu reduzido número de profissionais registrados, se constata que a adequação da estrutura do relatório a esta situação apresentou aderência reuzida.

Luiz Carlos da Rocha
Presidente do CONFE

Rio de Janeiro, 15 de outubro de 2020.

Av. Rio Branco, nº 277 - Grupo 909 - Centro - Rio de Janeiro / RJ - CEP 20.040-904
Tels: (21) 2220-1058 / (21) 2262-1709 - www.confe.org.br - E-mail: confe@confe.org.br

Aviso de confidencialidade

Este documento do Conselho Federal de Estatística (CONFE), autarquia federal, é enviado exclusivamente a seu destinatário e pode conter informações confidenciais, protegidas por sigilo profissional. Sua utilização desautorizada é ilegal e sujeita o infrator às penas da lei. Se o(a) senhor(a) a recebeu indevidamente, queira, por gentileza, reenviá-la ao emissor, esclarecendo o equívoco.

10.4.5. Declaração do Parecer do Colegiado do CONFE



CONSELHO FEDERAL DE ESTATÍSTICA

PARECER DE COLEGIADO CONFE

A Comissão de Tomada de Constatas e Orçamento do Conselho Federal de Estatística, constituída através da Portaria CONFE Nº 02/2020 de 06 de maio de 2020, e, atuando de acordo com a Resolução CONFE Nº 16, de 18/01/1972, artigo 25, inciso III, examinou a Prestação de Contas relativa ao exercício de 2019, compreendendo o período de 01/01/2019 a 31/12/2019, constatou que:

- A escrituração contábil obedeceu as normas anuais de Contabilidade Pública e foram observados os processos que revestem a documentação de comprovantes de Receita e Despesas;
- A documentação contábil, básica para os lançamentos, está revestida das formalidades legais;
- As gestões econômico-financeiras foram desenvolvidas para o exercício em referência;
- O orçamento foi elaborado em conformidade com as regras em vigor;
- O total das despesas realizadas foi de R\$ 384.242,09 (Trezentos e oitenta e quatro mil e duzentos e quarenta e dois reais e nove centavos). Em face do exame realizado, e, considerando não terem sido evidenciadas impropriedades que compreendessem a probidade do gestor na utilização dos recursos alocados, esta Comissão conclui pela **REGULARIDADE DA GESTÃO**, e, **RATIFICA A APROVAÇÃO** da prestação de Contas do Conselho Federal de Estatística, referente ao exercício de 2019, cujo gestor está indicado no presente processo, que foi anteriormente aprovada pelo Egrégio Plenário.

Rio de Janeiro, 20 de outubro de 2020.

Av. Rio Branco, nº 277 - Grupo 909 - Centro - Rio de Janeiro / RJ - CEP 20.040-904

Tels: (21) 2220-1058 / (21) 2262-1709 - www.confe.org.br - E-mail: confe@confe.org.br

Aviso de confidencialidade

Este documento do Conselho Federal de Estatística (CONFE), autarquia federal, é enviado exclusivamente a seu destinatário e pode conter informações confidenciais, protegidas por sigilo profissional. Sua utilização desautorizada é ilegal e sujeita o infrator às penas da lei. Se o(a) senho(r)a a recebeu indevidamente, queira, por gentileza, reenviá-la ao emissor, esclarecendo o equívoco.

10.4.6. Gestão de Custos

Não se aplica a estrutura do Conselho Federal de Estatística.

11. ANEXOS E APÊNDICES

Glossário

VISÃO GERAL DA UNIDADE

Normas e regulamento de criação, alteração e funcionamento da unidade

- Lei Nº 4.739, de 15 de julho de 1965, dispõe sobre o exercício da profissão de estatístico e dá outras providências.

Presidência da República

Casa Civil

Subchefia para Assuntos Jurídicos

LEI Nº 4.739, DE 15 DE JULHO DE 1965.

Dispõe sobre o exercício da profissão de estatístico

Regulamentação e dá outras providências.

O PRESIDENTE DA REPÚBLICA, faço saber que o CONGRESSO NACIONAL decreta e eu sanciono a seguinte Lei:

Art. 1º É livre o exercício da profissão de estatístico, em todo o território nacional, observadas as condições de capacidade previstas na presente Lei:

I - Aos possuidores de diploma de conclusão de curso superior de estatística, concedido no Brasil por escola oficial ou oficialmente reconhecida;

II - aos diplomados em estatística por instituto estrangeiro, de ensino superior, que revalidem seus diplomas de acordo com a lei;

III - aos que, comprovadamente, no tempo da publicação da presente lei, ocupem ou tenham exercido cargo, função ou emprego de estatístico em entidade pública ou privada ou sejam professores de estatística em estabelecimento de ensino superior, oficial ou

reconhecido, e que requeiram o respectivo registro dentro do prazo de 1 (um) ano da publicação do decreto de regulamentação desta Lei.

Parágrafo único. O livre exercício da profissão de que trata o presente artigo é permitido a estrangeiros, quando compreendidos:

a) no inciso II, independentemente de revalidação do diploma, se exerciam legitimamente no País profissão de estatístico em a data da promulgação da Constituição de 1934;

b) no inciso III, satisfeitas as condições nêle estabelecidas.

Art. 2º Todo aquêle que exercer as funções de estatístico, ou a direção de órgão, serviço, seção, grupo ou setor de estatística, em entidade pública ou privada, é obrigado ao uso da carteira profissional nos têrmos desta Lei, devendo os profissionais que se encontrem nas condições dos incisos I e III, do art. 1º, registrar seus diplomas de acôrdo com a legislação vigente.

§ 1º A emissão de carteiras profissionais, para uso dos estatísticos, obedecerá ao disposto no Capítulo "Da Identificação Profissional" da Consolidação das Leis do Trabalho e será processada em face de uma das hipóteses previstas no art. 1º desta Lei, devidamente satisfeitas por documentos hábeis.

§ 2º Reconhecida a validade dos documentos apresentados, o Ministério do Trabalho e Previdência Social registrará em livros próprios êsses documentos, devolvendo-os ao interessado, juntamente com a carteira profissional emitida.

Art. 3º O registro profissional do estabelecimento fica sujeito ao pagamento dos emolumentos e taxas cobradas nos demais registros efetuados no Ministério do Trabalho e Previdência Social.

Art. 4º A cada inscrito e como documento comprobatório do registro, será fornecida pelo Ministério do Trabalho e Previdência Social uma carteira profissional numerada, que conterà os dados necessários e as assinaturas do funcionário autorizado e do inscrito.

Art. 5º Nenhuma autoridade poderá receber impostos relativos ao exercício profissional de estatístico, se não à vista da prova de que o interessado se acha registrado de acôrdo com a presente Lei, e essa prova, será também exigida para a

inscrição em concursos, e a realização de perícias e outros atos que exijam capacidade técnica de estatístico. Art. 6º O exercício da profissão de estatístico compreende:

- a) planejar e dirigir a execução de pesquisas ou levantamentos estatísticos;
- b) planejar e dirigir os trabalhos de controle estatístico de produção de qualidade;
- c) efetuar pesquisas e análises estatísticas;
- d) elaborar padronizações estatísticas;
- e) efetuar perícias em matéria de estatística e assinar os laudos respectivos;
- f) emitir pareceres no campo da estatística;
- g) o assessoramento e a direção de órgãos e seções de estatística;
- h) a escrituração dos livros de registro ou controle estatístico criados em lei.

Art. 7º No preenchimento de cargos públicos, para os quais se faz mister a qualidade de estatístico, requeira-se, como condição essencial, que os candidatos previamente hajam satisfeito as exigências desta Lei.

§ 1º Aberto o concurso e não havendo inscrição de candidatos que satisfaçam as condições desta Lei, poderá a Administração Pública reabrir o prazo para a inscrição, admitindo então a concurso candidatos que não satisfaçam essas condições.

§ 2º O disposto no parágrafo anterior terá aplicação no período de 5 (cinco) anos, a contar da publicação desta Lei, prorrogável, pelo Ministro do Trabalho e Previdência Social, por mais 5 (cinco) anos, na forma e observadas as condições estipuladas o Regulamento a que se refere o art. 14.

Art. 8º Satisfeitas as exigências da legislação específica do ensino, a prerrogativa dos estatísticos referidos no art. 1º, o exercício do magistério das disciplinas de estatística, constantes dos currículos dos cursos de estatística, em estabelecimentos oficiais ou reconhecidos.

Art. 9º A fiscalização do exercício da profissão de estatístico incumbe ao Conselho Federal de Estatística e aos Conselhos Regionais de Estatística que ficam criados pela presente Lei.

§ 1º A composição dêstes Conselhos, bem como suas atribuições, dentro da esfera das respectivas jurisdições, será regulada pela forma estabelecida no art. 14 desta Lei, nos termos e condições já existentes para os Conselhos das demais profissões de nível universitário.

§ 2º Enquanto não entrarem em funcionamento os Conselhos previstos neste artigo a fiscalização a que o mesmo se refere incumbe ao Ministério do Trabalho e Previdência Social.

Art. 10. São atribuições dos órgãos de fiscalização:

- a) examinar os documentos exigidos para o registro profissional de que trata o art. 2º e seus §§ 1º e 2º, proceder à respectiva inscrição e indeferir o pedido dos interessados que não satisfizerem às exigências desta Lei;
- b) registrar as comunicações e contratos e dar as respectivas baixas; e
- c) verificar o exato cumprimento das disposições desta Lei.

Art. 11. Será suspenso do exercício de suas funções, independentemente de outras penas em que possa incorrer, o estatístico que incidir em alguma das seguintes faltas:

- a) revelar improbidade profissional, dar falsos testemunhos, quebrar o sigilo profissional e promover falsificações referentes à prática de atos de que trate esta Lei;
- b) concorrer com seus conhecimentos profissionais para a prática de qualquer delito;
- c) deixar, no prazo marcado nesta Lei, de requerer a revalidação e registro do diploma estrangeiro ou o seu registro profissional no Ministério do Trabalho e Previdência Social. § 1º O tempo de suspensão a que alude este artigo variará entre um mês e um ano, a critério do Conselho Federal ou dos Conselhos Estaduais de Estatística, ou, ainda, do Ministro do Trabalho e Previdência Social, na hipótese do § 2º do Art. 9º, após processo regular, em que será assegurada ampla defesa ao indiciado, e ressalvada a ação da justiça pública.

§ 2º Aquêles que, na data da publicação desta Lei, exercendo a função de Estatísticos da Administração Pública, centralizada ou autárquica, deixarem de efetuar o seu registro profissional junto ao Ministério do Trabalho e Previdência Social, dentro do prazo previsto

pelo art. 1º, terão assegurados apenas os direitos inerentes ao exercício do cargo que ocupam.

Art. 12. Firmando-se contrato entre o estatístico e o empregador respectivo, será remetida cópia autêntica do documento ao órgão fiscalizador, dentro do prazo de 30 (trinta) dias.

Art. 13. Os infratores dos dispositivos da presente Lei incorrerão em multa de meio a cinco salários mínimos, variável segundo a natureza da infração, sua extensão e a intenção de quem a praticou, aplicada em dôbro no caso de reincidência, oposição à fiscalização ou desacato à autoridade.

Parágrafo único. São competentes para impor as penalidades previstas neste artigo as autoridades incumbidas da fiscalização dos preceitos da presente Lei, nos termos e com os recursos a serem fixados no Regulamento previsto pelo art. 14.

Art. 14. Dentro de 180 (cento e oitenta) dias, o Presidente da República baixará decreto, aprovando o Regulamento que disciplinará a execução desta Lei.

Art. 15. Revogam-se as disposições em contrário.

Brasília, 15 de julho de 1965; 144º da Independência e 77º da República.

H. CASTELLO BRANCO Arnaldo Sussekind

Este texto não substitui o publicado no D.O.U. de 19.7.1965

I.1- VISÃO GERAL DA UNIDADE

Normas e regulamento de criação, alteração e funcionamento da unidade

- Decreto Federal no 62.497, de 1º de abril de 1968, aprova o regulamento para o exercício da profissão de estatístico.

Presidência da República

Casa Civil Subchefia para Assuntos Jurídicos

DECRETO Nº 62.497, DE 1º DE ABRIL DE 1968.

Aprova o Regulamento para o exercício da profissão de estatístico.

O PRESIDENTE DA REPÚBLICA, usando da atribuição que lhe CONFere o artigo 83, item II, da Constituição e tendo em vista o disposto no art. 14 da Lei nº 4.739, de 15 de julho de 1965,

DECRETA:

Art. 1º Fica aprovado o Regulamento que a êste acompanha, assinado pelo Ministro do Trabalho e Previdência Social e destinado à fiel execução da Lei nº 4.739, de 15 de julho de 1965, que dispõe sobre o exercício da profissão de estatístico.

Art. 2º O presente Decreto entrará em vigor na data de sua publicação; revogadas as disposições em contrário.

Brasília, 1º de abril de 1968; 147º da Independência e 80º da República.

- A. COSTA E SILVA
- B. Jarbas G. Passarinho

Este texto não substitui o publicado no DOU de 5.4.1968

I.2- VISÃO GERAL DA UNIDADE

Normas e regulamento de criação, alteração e funcionamento da unidade

- Decreto Federal no 62.497, de 1º de abril de 1968, aprova o regulamento para o exercício da profissão de estatístico. DECRETO Nº 63.111, DE 19 DE AGOSTO DE 1968. Altera redação do artigo 22 do Regulamento da profissão de estatístico, baixado com o Decreto número 62497, de 01 de abril de 1968, e dá outras providências.

DECRETO Nº 63.111, DE 19 DE AGOSTO DE 1968

Altera redação do artigo 22 do Regulamento da profissão de estatístico, baixado com o Decreto número 62497, de 01 de abril de 1968, e dá outras providências. O PRESIDENTE DA REPÚBLICA, no uso de suas atribuições legais, atendendo ao que consta no Processo MTPS126.286-68, DECRETA: Art. 1º. Ao art. 22 do Regulamento da profissão de estatístico, baixado pelo Decreto nº 62.497, de 1º de abril de 1968, fica dada a seguinte redação: "Conselho Federal de Estatística, com sede e fôro em Brasília, Distrito Federal, e que poderá, enquanto não forem transferidos definitivamente os órgãos da administração central federal para Brasília, funcionar, a título precário e provisoriamente, no Estado da Guanabara, é constituído de 9 (nove) membros, que serão substituídos, em suas faltas e impedimentos, por suplentes em igual número todos eleitos pelos representantes eleitorais dos Conselhos Regionais de Estatística."

Art. 2º Revogadas as disposições em contrário, êste Decreto entrará em vigor na data de sua publicação. Brasília, 19 de agosto de 1968; 147º da Independência e 8º da República. A. COSTA E SILVA Jarbas G. Passarinho Este texto não substitui o original publicado no Diário Oficial da União - Seção 1 de 21/08/1968 Publicação:

- Diário Oficial da União - Seção 1 - 21/8/1968, Página 7428 (Publicação Original)

REGULAMENTO DA PROFISSÃO DE ESTATÍSTICO

Título I

Da Profissão de Estatístico

Capítulo I

Do Estatístico Art. 1º A designação profissional de estatístico, na conformidade do Quadro de Atividades e Profissões anexo à Consolidação das Leis do Trabalho, é privativa:

I - Dos possuidores de diploma de conclusão de curso superior de Estatística, concedido no Brasil por escola oficial ou oficialmente reconhecida;

II - Dos diplomados em Estatística por instituto estrangeiro, de ensino superior, que revalidem seus diplomas de acôrdo com a lei;

III - Dos que, comprovadamente, em 19 de julho de 1965, data da publicação da Lei nº 4.739, de 15 de julho de 1965, ocupavam ou tivessem exercido cargo, função ou emprego de estatístico em entidades pública ou privada, ou fossem professôres de Estatística em estabelecimento de ensino superior oficial ou reconhecido e que requeiram o respectivo registro dentro do prazo de 1 (um) ano da publicação do presente Regulamento.

CAPÍTULO II Do Campo

Profissional Art. 2º A profissão de Estatístico será exercida:

I - Nas entidades que se ocupem de atividades próprias do campo da Estatística, principalmente: amostragem; processos estocásticos; testes estatísticos; análise de séries temporais; análise de variância; controle estatístico de produção e de qualidade; demografia; bioestatística; cálculo de coeficientes estatísticos; ajustamento de dados e censos;

II - Nas entidades públicas, privadas ou mistas, cujas atividades, não se relacionando com as de que trata o item anterior, envolvam questões do campo de conhecimento estatístico profissional, relativas a levantamentos e trabalhos estatísticos.

CAPÍTULO III Da Atividade

Profissional Art. 3º O exercício da profissão de estatístico compreende:

- I - Planejar e dirigir a execução de pesquisas ou levantamento estatísticos;
- II - Planejar e dirigir os trabalhos de controle estatístico de produção e de qualidade;
- III - Efetuar pesquisas e análises estatísticas;
- IV - Elaborar padronizações estatísticas;
- V - Efetuar perícias em matéria de estatística e assinar os laudos respectivos;
- VI - Emitir pareceres no campo da estatística;
- VII - O assessoramento e a direção de órgãos e seções de estatística;
- VIII - A escrituração dos livros de registro ou controle estatístico criados em lei.

Art. 4º Os documentos referentes a atividade profissional de que trata o artigo 3º só terão valor jurídico quando assinados por estatístico devidamente registrado, na forma deste Regulamento.

Parágrafo único. Resguardando o sigilo profissional, os documentos mencionados neste artigo poderão ser registrados pelos Conselhos Regionais de Estatística (CONRE) quando houver manifesta conveniência das partes interessadas.

Art. 5º É obrigatória a citação do número de registro do estatístico no órgão regional competente do Ministério do Trabalho e Previdência Social após a assinatura de qualquer trabalho mencionado neste Capítulo.

Art. 6º Satisfeitas as exigências da legislação específica do ensino, é prerrogativa dos estatísticos referidos no artigo 1º o exercício do magistério das disciplinas de Estatística, constantes dos currículos dos cursos de Estatística, em estabelecimentos oficiais ou reconhecidos.

CAPÍTULO IV

Da Sociedade entre Profissionais

Art. 7º As sociedades que se organizarem para prestação de serviços profissionais, mencionados no Capítulo anterior, só poderão ser constituídas por estatísticos devidamente registrados no competente CONRE e no pleno gozo de seus direitos.

Art. 8º Os estatísticos que constituírem as sociedades de que trata êste Capítulo responderão, individualmente, perante o CONRE, pelos atos praticados pelas sociedades, no campo de suas atividades específicas.

Art. 9º O funcionamento das emprêsas, entidades e escritórios que explorem, sob qualquer forma, atividades técnico-científicas de Estatística, dependerá do competente registro no Ministério do Trabalho e Previdência Social, independentemente das demais exigências legais, ficando obrigadas a comunicar-lhe quaisquer alterações ocorridas posteriormente.

Art. 10. O estatístico que participar de sociedade prevista neste Capítulo, uma vez suspenso do exercício da profissão, por decisão do CONRE, não poderá praticar ato profissional a serviço da entidade enquanto perdurar a punição.

CAPÍTULO V

Do Exercício Profissional

Art. 11. O livre exercício da profissão, técnico-científica, de estatístico, em todo o Território Nacional, somente é permitido a quem fôr portador de carteira profissional expedida pelo órgão competente.

Art. 12. Na administração pública, autárquica, paraestatal e de economia mista, inclusive bancos de que forem acionistas os Governos Federal, Estadual ou Municipal, nas emprêsas privadas e nas emprêsas sob intervenção governamental, ou nas concessionárias de serviço público, o provimento ou o exercício de cargo, função ou emprêgo de assessoramento, chefia ou direção de órgão, serviço, seção, turma, núcleo ou setor de estatística, bem como o magistério das disciplinas de estatística, constante dos currículos dos cursos dessa natureza, em estabelecimentos oficiais ou reconhecidos, requerem como condição essencial, que o interessado apresente a carteira profissional de estatístico.

§ 1º A apresentação da carteira profissional não dispensa a prestação do respectivo concurso, quando êste fôr exigido para o provimento a que se refere êste artigo.

§ 2º O disposto neste artigo, enquanto não houver habilitados, registrados na forma expressa neste Regulamento, não prejudica a situação atual dos que, à data da publicação da Lei nº 4.739, de 15 de julho de 1965, já estavam no exercício de cargo privativo de estatístico, ou exercendo o magistério da disciplina de Estatística ou que

habilitados em curso público de estatístico, ainda dentro do prazo de sua validade, aguardam provimento do cargo.

§ 3º Aberto o concurso, e não havendo inscrição de candidatos que satisfaçam às condições da Lei número 4.739, de 1965, previstas neste Regulamento, poderá a Administração Pública reabrir o prazo para inscrição, admitindo então para concurso candidatos que sejam portadores de diploma de curso superior, em cujo currículo conste cadeira de Estatística.

§ 4º O disposto no parágrafo precedente terá aplicação no período de 5 (cinco) anos a contar da publicação da Lei 4.739, de 15 de julho de 1965, prorrogável pelo Ministro do Trabalho e Previdência Social por mais 5 (cinco) anos, na forma e observadas as condições estipuladas neste Regulamento.

Art. 13. Respeitadas as disposições legais específicas em vigor, o livre exercício da profissão de estatístico é permitindo a estrangeiros quando compreendidos:

I - No item II do artigo 1º, independentemente de revalidação de diploma, se exerciam legitimamente no País a profissão de estatístico na data da promulgação da Constituição de 1934;

II - Nos itens I e III do mesmo artigo, satisfeitas as condições nêles estabelecidas.

Art. 14. O exercício profissional de que trata êste Capítulo será fiscalizado pelos competentes CONRE, sob a supervisão do Conselho Federal de Estatística (CONFE), que orientará e disciplinará o exercício da profissão de estatístico em todo o Território Nacional.

Art. 15. O CONFE, por intermédio do competentes CONRE, promoverá, em íntima colaboração com os órgãos de que trata o artigo 12 dêste Regulamento, os estudos e os projetos necessários à classificação e reestruturação de seus respectivos quadros de pessoal, atendidas as necessidades dêsses órgãos e interêsses da Lei, no sentido de um melhor aproveitamento profissional dos estatísticos.

TÍTULO II

Do Conselho Federal e dos Conselhos Regionais de Estatística

CAPÍTULO I

Disposições Gerais

Art. 16. O Conselho Federal de Estatística (CONFE) e os Conselhos Regionais de Estatística (CONRE) criados pela Lei nº 4.739, de 15 de julho de 1965, constituem, em seu conjunto, uma autarquia dotada de personalidade jurídica de direito público, com autonomia técnica, administrativa e financeira, vinculada ao Ministério do Trabalho e Previdência Social.

Art. 17. Cada Conselho será constituídos por membros efetivos e membros suplentes, todos brasileiros, estatísticos, na forma do artigo 1º, dentre associados de entidades sindicais da classe de associações profissionais de estatística, registradas no Ministério do Trabalho e Previdência Social ou de suas delegações nos Estados.

Art. 18. Os Conselhos Federal e Regionais de Estatística terão quadro próprio de pessoal regido pela Consolidação das Leis do Trabalho, podendo requisitar servidores públicos da Administração direta ou indireta para nêles servirem, sem perda da condição funcional.

Art. 19. A responsabilidade administrativa e financeira dos Conselhos cabe aos respectivos presidentes.

Art. 20. O exercício financeiro coincide com o ano civil.

Art. 21. Até 31 de março do exercício seguinte àquele a que se refiram, as prestações de contas dos Conselhos Regionais de Estatística, depois de apreciadas pelos respectivos plenários, serão encaminhadas ao Conselho Federal de Estatística, o qual as apresentará, com o seu parecer e juntamente com sua própria prestação de contas; apreciada pelo respectivo plenário à Inspeção Geral de Finanças do Ministério do Trabalho e Previdência Social.

CAPÍTULO II

Do Conselho Federal de Estatística (Composição, sede, fôro e fins)

~~Art. 22. O Conselho Federal de Estatística, com sede e fôro em Brasília, Distrito Federal, é constituído de 9 (nove) membros, que serão substituídos, em suas faltas e impedimentos, por suplentes em igual número, todos eleitos pelos representantes eleitorais dos Conselhos Regionais de Estatística.~~

Art. 22. Conselho Federal de Estatística, com sede e fôro em Brasília, Distrito Federal, e que poderá, enquanto não forem transferidos definitivamente os órgãos da administração central federal para Brasília, funcionar, a título precário e provisoriamente, no Estado da Guanabara, é constituído de 9 (nove) membros, que serão substituídos, em suas faltas e impedimentos, por suplentes em igual número todos eleitos pelos representantes eleitorais dos Conselhos Regionais de Estatística. (Redação dada pelo Decreto nº 63.111, de 1968)

Parágrafo único. Observado o disposto no art. 17 fica assegurada, na composição do Conselho Federal de Estatística, a participação de quatro membros efetivos, e igual número de suplentes, escolhidos dentre bacharéis e professores de Estatística.

Art. 23. O Conselho Federal de Estatística tem por finalidade orientar, supervisionar, disciplinar e fiscalizar o exercício da profissão de estatístico e contribuir para o aprimoramento da Estatística no País.

Parágrafo único. O Conselho Federal de Estatística se constitui em órgão consultivo do Governo no que se refere ao exercício e aos interesses profissionais do estatístico.

CAPÍTULO III

Do Mandato e das Eleições dos Membros do Conselho Federal de Estatística

Art. 24. O mandato dos membros do Conselho Federal de Estatística e dos respectivos suplentes será de 3 (três) anos, permitida a reeleição.

§ 1º Na primeira eleição que se realizar, na forma dêste Regulamento, os membros eleitos do Conselho Federal de Estatística e os respectivos suplentes terão: 3 (três), mandato de 1 (um) ano; 3 (três) mandato de 2 (dois) anos; e 3 (três), mandato de 3 (três) anos.

§ 2º A renovação do têrço dos membros do Conselho Federal de Estatística e dos respectivos suplentes far-se-á anualmente.

Art. 25. As eleições dos membros do Conselho Federal de Estatística e dos respectivos suplentes serão realizadas em Brasília, Distrito Federal, pelos representantes dos Sindicatos e das Associações Profissionais de Estatísticos existentes no Brasil, devidamente registrados no Ministério do Trabalho e Previdência Social.

Parágrafo único. A convocação para as eleições a que se refere êste artigo será feita pelo Conselho Federal de Estatística, dentro do prazo de 30 (trinta) dias, antes do término do mandato.

Art. 26. A Assembléia de representantes eleitorais, constituídas nos têrmos dêste Regulamento, deliberará em primeira convocação com a presença de pelo menos 2/3 (dois terços) de seus componentes credenciados e, 24 (vinte e quatro) horas depois, com a presença de qualquer número de representantes credenciados.

§ 1º A Assembléia a que se refere êste artigo será insarada pelo Presidente do Conselho Federal de Estatística, ou seu substituto legal, e presidida por um dos seus membros, eleito entre êles.

§ 2º O Conselho Federal de Estatística expedirá e fará publicar normas para as eleições referidas neste Capítulo.

Art. 27. Cada uma das entidades de que trata o artigo 25 dêste Regulamento, credenciará 2 (dois) representantes que serão obrigatoriamente associados de seu quadro, no pleno gôzo de seus direitos estatutários.

Art. 28. O Conselheiro que faltar sem prévia licença, a mais de 20% (vinte por cento) das sessões realizadas no período de um ano perderá automaticamente o mandato.

Parágrafo único. O afastamento de qualquer membro do Conselho por prazo até 90 (noventa) dias só poderá ser autorizado mediante justificativa aceita pelo Plenário.

CAPÍTULO IV

Da Organização do Conselho Federal de Estatística

Art. 29. O CONFE terá como órgão deliberativo o Plenário e como órgão executivo a Presidência e os mais regimentalmente criados para a execução de serviços técnicos e administrativos, que se tornarem indispensáveis ao cumprimento das atribuições do Conselho.

Parágrafo único. Os órgãos a que se refere êste artigo funcionarão coordenados, com atribuições e hierarquia definidas no Regimento Interno.

Art. 30. O CONFE poderá organizar comissões, inclusive compostas de elementos estranhos, para execução de determinadas tarefas, ou para atingir fins que não justifiquem a criação de serviço permanente.

CAPÍTULO V

Das Atribuições do Conselho Federal de Estatística Art. 31. São

atribuições do CONFE:

- I - Elaborar e expedir seu regimento interno;
- II - Promover estudos e campanhas em prol do desenvolvimento e racionalização da Estatística do País;
- III- Elaborar anualmente o programa das atividades definidas neste Regulamento, programa que servirá também de base para todos os Conselhos Regionais;
- IV- Orientar e disciplinar o exercício da profissão de estatístico e supervisionar a respectiva fiscalização em todo o território nacional;
- V - Elaborar sua própria proposta orçamentária e a dos Conselhos Regionais, com os elementos por êstes fornecidos, bem como suas

alterações posteriores; pronunciar-se sobre as de créditos adicionais e apreciar as contas do exercício financeiro;

VI- Autorizar operações referentes às mutações patrimoniais;

VII - Propor a criação e alteração de cargos e funções, de gratificações e de outras vantagens, quando julgadas necessárias a seu melhor funcionamento ou dos CONRE;

VIII - Organizar os CONRE, fixando-lhes a composição, a jurisdição e a forma de eleição de seus membros, adaptadas às normas constantes deste Regulamento;

IX- Examinar e aprovar os regimentos internos dos CONRE, podendo modificá-los no que se tornar necessário, a fim de manter-se a respectiva unidade de ação, bem como apreciar-lhes as contas e relatórios anuais;

X - Conhecer das dúvidas suscitadas pelos CONRE e dirimí-las;

XI- Julgar, em última instância, os recursos de decisões dos CONRE, ressalvado, quanto às penalidades, o disposto no artigo 57 deste Regulamento;

XII - Tomar todas as providências que julgar necessárias para, como responsável que é pela orientação e disciplina dos CONRE, manter uniformemente, em todo o País, a necessária e devida orientação dos referidos Conselhos;

XIII - Elaborar e aprovar o Código de Ética Profissional dos estatísticos;

XIV - Funcionar como tribunal superior de Ética Profissional;

XV - Encaminhar ao Ministério do Trabalho e Previdência Social, para o competente registro, a documentação que lhe for apresentada pelos interessados na forma do artigo 43;

XVI - Organizar e manter atualizado o cadastro profissional do estatístico e publicar,

periodicamente, a relação dos profissionais registrados;

XVII - Expedir resoluções visando à fiel execução do presente Regulamento; XVIII - Propor aos poderes públicos as modificações que se tornarem

convenientes para
melhorar a legislação referente ao exercício da profissão de estatístico;

XIX - Deliberar sobre questões oriundas do exercício de atividades auxiliares da especialidade do estatístico;

XX - Estabelecer outras medidas ditadas pela experiência ou premente necessidade e

deliberar sobre os casos omissos no presente Regulamento.

§ 1º As sessões do Conselho Federal de Estatística serão realizadas com um “quorum” mínimo de 5 (cinco) membros e as deliberações serão tomadas por maioria de votos dos conselheiros presentes.

§ 2º As resoluções e deliberações a que se referem os itens XVII e XIX deste artigo somente serão válidas quando aprovadas pela maioria absoluta dos membros do CONFE.

CAPÍTULO VI

Das Rendas do Conselho Federal de Estatística

Art. 32. Constituem rendas do CONFE:

- I - 20% (vinte por cento) das taxas, emolumentos, multas ou quaisquer outras cobranças ou arrecadações feitas pelos CONFE;
- II - Doações e legados;
- III - Subvenções dos poderes públicos;
- IV - Outros rendimentos patrimoniais.

CAPÍTULO VII

Do Presidente do Conselho Federal de Estatística

Art. 33. O presidente será eleito pelo Conselho dentre os seus membros, sendo de um ano o respectivo mandato, facultada a reeleição por mais dois períodos.

Parágrafo único. A eleição do Presidente do CONFE far-se-á na primeira sessão após a posse dos Conselheiros.

Art. 34. Compete ao Presidente:

I - Administrar em tôda a sua amplitude o CONFE e representá-lo legalmente; II - Designar os responsáveis pela execução dos serviços técnicos e administrativos, bem como a seus substitutos;

III - Dar posse, em reunião do Conselho Pleno, aos novos conselheiros eleitos para o mandato imediato;

IV - Convocar e presidir as sessões do Conselho, designando o auxiliar que deverá secretariá-las;

V - Distribuir aos conselheiros, para relatar, os processos que devam ser submetidos à deliberação do plenário;

VI - Constituir comissões;

VII - Expedir os atos de provimento e vacância de cargos, funções e emprêgo;

VIII - Movimentar as contas bancárias, assinar cheques e passar recibos, juntamente com o dirigente do setor financeiro;

IX - Elaborar e apresentar ao Conselho a proposta orçamentária e o relatório anual das atividades, com a colaboração dos competentes Setores do CONFE;

X - Acautelar os interêsses do CONFE, adotando as providências que se fizerem necessárias;

XI - Dar conhecimento das medidas aprovadas pelo Plenário, aplicando-as e fazendo-as aplicar;

XII - Tomar conhecimento das chapas concorrentes às eleições apresentadas dentro do prazo estabelecido e divulgá-las.

Art. 35. Haverá um Vice-Presidente eleito simultaneamente e nas mesmas condições que o Presidente, ao qual substituirá em suas faltas e impedimentos.

CAPÍTULO VIII

Dos Conselhos Regionais de Estatística

Art. 36. Os Conselhos Regionais de Estatística serão organizados pelo Conselho Federal de Estatística, que lhes promoverá a instalação em cada um dos Estados e Territórios e no Distrito Federal.

§ 1º Enquanto não existir, em tôdas as unidades da Federação, número de profissionais bastante para justificar o pleno cumprimento do disposto neste artigo, poderão os Conselhos Regionais existentes ter jurisdição extensiva a outros Estados e Territórios.

§ 2º Aplicar-se-á aos membros e respectivos suplentes dos Conselhos Regionais de Estatística a mesma sistemática de eleições adotada para os membros do Conselho Federal de Estatística.

Art. 37. Os Conselhos Regionais de Estatística serão constituídos de 9 (nove) membros efetivos e de 9 (nove) membros suplentes, eleitos da mesma forma estabelecida para o órgão federal, para mandatos idênticos e em igualdade de condições.

Parágrafo único. Se o número de profissionais na região não comportar a composição do Conselho nas condições dêste artigo, poderá ser ela reduzida proporcionalmente, pelo Conselho Federal.

Art. 38. Os Conselhos Regionais de Estatística terão um Presidente e um Vice Presidente, com atribuições idênticas ao órgão nacional, no que couber.

CAPÍTULO IX

Das atribuições e mandato dos Conselhos Regionais de Estatística Art. 39. São atribuições dos CONRE:

I - Receber e examinar os documentos hábeis apresentados para obtenção do registro profissional de que trata o Capítulo II do Título III dêste Regulamento, procedendo à respectiva inscrição e expedindo um certificado de reconhecimento de sua validade, para o efeito do registro de que trata o Capítulo III do mesmo Título;

II - Indeferir a inscrição da documentação dos interessados que não satisfaçam às exigências legais estabelecidas, ressalvado o recurso cabível;

III - Anotar, em livro próprio, os documentos de que trata o artigo 4º, e seu parágrafo único, dêste Regulamento, restituindo-os aos interessados;

IV - Restituir aos interessados os documentos referidos no item I, após a comprovação do registro profissional no órgão regional competente do Ministério do Trabalho e Previdência Social;

V - Registrar as comunicações e os contratos de que trata o art. 62 dêste Regulamento e dar as respectivas baixas;

VI - Fiscalizar e disciplinar o exercício da profissão na respectiva região, dentro das normas estabelecidas pelo CONFE;

VII - Verificar o exato cumprimento das disposições deste Regulamento;

VIII - Elaborar seu regimento interno para exame e aprovação do CONFE;

IX - Organizar e mandar atualizada a relação dos profissionais de estatística compreendidos no âmbito de sua jurisdição, devidamente registrados no órgão regional competente do Ministério do Trabalho e Previdência Social;

X - Zelar pela observância do Código de Ética Profissional aprovado pelo CONFE, funcionando como tribunais regionais de Ética profissional, segundo normas expedidas por aquele Conselho;

XI - Impor as sanções previstas neste Regulamento ou no Código da Ética Profissional;

XII - Exercer os atos de jurisdição que lhes forem atribuídos;

XIII - Examinar e decidir sobre reclamações e petições escritas acerca dos serviços de inscrições, das infrações deste Regulamento e penalidades impostas, cabendo de suas decisões recursos ao CONFE;

XIV - Arrecadar anuidades, taxas, emolumentos, multas e de mais rendimentos, bem como promover a distribuição das cotas na forma prevista neste Regulamento;

XV - Colaborar com os órgãos públicos, privados e entidades da classe, no encaminhamento e solução dos problemas da estatística brasileira e dos de interesse da profissão;

XVI - Providenciar junto a sindicatos, associações profissionais da classe, ou suas delegações, legalmente registrados, a eleição ou indicação dos representantes eleitorais na forma estabelecida, bem como visar os documentos comprobatórios, conforme o caso, e apreciar, para registro, as candidaturas apresentadas, observadas as normas reguladoras fixadas;

XVII - Executar o programa de ação elaborado pelo CONFE no sentido da divulgação das modernas técnicas da Estatística nos diversos setores da atividade nacional, promovendo estudos e campanhas em prol de sua racionalização no País, e apresentar sugestões ao

CONFE;

XVIII - Admitir a colaboração de entidades de classe, sindicatos ou associações profissionais de estatísticos ou suas delegações, sobre as matérias de sua competência.

CAPÍTULO X

Da renda dos Conselhos Regionais de Estatística Art. 40. Constituem rendas dos Conselhos Regionais:

- I - 80% da taxa de inscrição da documentação, realizada nos termos do artigo 39, item I;
- II - 80% das anuidades recebidas;
- III- 80% das multas aplicadas;
- IV- 80% das taxas das certidões expedidas;
- V - 80% das taxas de petição;
- VI 80% das taxas de registros diversos;
- VII - Subvenções ou auxílios dos poderes públicos;
- VIII - Doações e legados;
- IX- Outras taxas, emolumentos e rendimentos patrimoniais.

TÍTULO III

Disposições Gerais

CAPÍTULO I

Dos Conselheiros - Atribuições e Competência Art. 41. Aos membros

do CONFÉ e dos CONRE incumbe:

- I - Participar das sessões exercendo o direito de voto;
- II - Relatar processos;
- III - Integrar comissões para que forem designados;
- IV - Cumprir e fazer cumprir a lei, o Regulamento, o Regimento Interno e as Resoluções do Conselho;
- V - Representar especialmente o Conselho, quando designados.

Art. 42. Observado o disposto no artigo 28, o Conselheiro goza de tôdas as prerrogativas que a lei, o Regulamento e o Regimento Interno lhe CONFÉrem.

Parágrafo único. Os membros dos Conselhos receberão gratificação por sessão a que comprovadamente comparecerem, até o máximo de 8 (oito) ordinárias mensais, observadas as disposições do Decreto nº 55.090, de 28 de novembro de 1964, ficando, para êsse efeito, classificados o CONRE e os CONFE respectivamente nas categorias B e C.

CAPÍTULO II

Da Documentação Hábil

Art. 43. A prova de capacidade para o livre exercício da profissão de estatístico, de que tratam os itens I, II e III do art. 1º dêste Regulamento, com base no que dispõe o artigo 1º da Lei nº 4.789, de 15 de julho de 1965, será feita mediante a apresentação dos documentos previstos em um dos seguintes itens:

I - Diploma de conclusão do curso superior de Estatístico, por parte do interessado, registrado, de acordo com a legislação vigente, na Diretoria de Ensino Superior do Ministério da Educação e Cultura, ou órgão competente;

II - Ato original de nomeação ou admissão, para o exercício de cargo, função ou emprêgo de estatístico, na Administração Pública, ou cópia autenticada ou ainda certidão do mesmo, acompanhado de recorte do órgão de divulgação que o publicou, ou na inexistência dêste, de declaração oficial que o supra, e de comprovante de que, em 19 de julho de 1965, data da publicação da lei ora regulamentada, o interessado ocupava ou tinha exercido o cargo, função ou emprêgo de estatístico;

III - Carteira Profissional do Ministério do Trabalho e Previdência Social, da qual conste, na data da publicação da Lei nº 4.739 de 1965, ou anteriormente a esta, a anotação da atividade profissional do interessado, na qualidade de estatístico, acompanhada de comprovantes do órgão empregador em que foi ou é exercida a profissão;

IV - Ato original, individual ou coletivo, ou cópia autenticada, de nomeação, admissão ou contrato para o exercício do magistério de professores de Estatística, ou estabelecimento de ensino superior, ou ainda carteira profissional do Ministério do Trabalho e Previdência Social, de que conste o exercício do magistério dessa cadeira, ou declaração do responsável pelo estabelecimento de ensino onde a mesma é ministrada, acompanhados de certidão da ata da Congregação, ou do Conselho Departamental, do estabelecimento, em que fique comprovado o exercício do magistério da cadeira, por parte dos interessados, data da publicação da Lei nº 4.739, de 1965. Parágrafo único. Os documentos de que trata êste artigo deverão ter suas firmas reconhecidas e serão acompanhados de:

- a) prova de quitação com o serviço militar;
- b) título eleitoral;
- c) prova de quitação com o impôsto sindical, se fôr o caso;
- d) prova de reavaliação do respectivo diploma, de conformidade com a legislação em vigor, quando o requerente, brasileiro, ou não, se tiver diplomado em Estatística, por instituto estrangeiro de nível superior;
- e) prova de que exercia legitimamente no País a profissão de estatístico, na data da promulgação da Constituição de 1934, a qual desobrigará o estrangeiro da revalidação do seu diploma;
- f) prova de permanência regular no País, se estrangeiro;
- g) requerimento ao presidente do respectivo CONRE, solicitando o encaminhamento da documentação para o registro de que trata o presente regulamento e mencionado: o nome por extenso, nacionalidade e naturalidade, estado civil, residência, data do nascimento, filiação, ano e estabelecimento em que concluiu o curso, se fôr o caso.

CAPÍTULO III

Do Registro e da Carteira Profissional

Art. 44. O registro profissional, obrigatório a todo estatístico, de acôrdo com o disposto no artigo 2º da Lei nº 4.739, de 1965, far-se-á no órgão regional competente do Ministério do Trabalho e Previdência Social, mediante a apresentação do certificado de reconhecimento de validade dos documentos básicos a que se refere o Capítulo II dêste Título, expedido pelo CONRE, e constará de livro próprio.

Art. 45. Os indivíduos, firmas, sociedades, associações, companhias e emprêsas em geral, e suas filiais que exerçam ou explorem, sob qualquer forma, serviços técnicos estatísticos a que se refere o artigo 3º, ou a seu cargo tiverem alguma seção que a tal se destine, somente poderão executar os respectivos serviços depois de provarem perante os CONRE que os responsáveis pelos serviços são profissionais devidamente registrados, na forma dêste Regulamento.

Parágrafo único. As substituições dêsses profissionais obrigam a nova prova por parte das entidades de que trata êste artigo.

Art. 46. Nenhuma autoridade poderá receber impostos relativos ao exercício profissional de estatístico, senão à vista da prova de que o interessado se acha

registrado de acordo com o presente Regulamento, o que será também exigido para a inscrição em concurso e a realização de perícias e outros atos que exijam capacidade técnica de estatístico.

Art. 47. A cada profissional registrado, será fornecida pelo órgão regional competente do Ministério do Trabalho e Previdência Social, uma carteira profissional especial, numerada em cada região, como documento comprobatório do registro, e que conterá:

- a) número da carteira, correspondente ao do registro;
- b) nome por extenso do profissional;
- c) filiação;
- d) nacionalidade e naturalidade;
- e) data do nascimento;
- f) estado civil;
- g) número e data da inscrição no CONRE;
- h) denominação do estabelecimento de ensino em que se formou e data da diplomação;
- i) assinatura do registrado e do Presidente do CONRE;
- j) fotografia 3 x 4 cm, de frente, e impressão dactiloscópica;
- k) mínimo de dez (10) folhas para vistos e anotações;
- l) declaração da validade como documento de identidade e de sua fé pública;
- m) denominação do CONRE respectivo.

§ 1º No espaço reservado à denominação do estabelecimento de ensino, em que se tratando de não formados, escrever-se-á “Provisionado pelo Regulamento da Lei nº 4.739, de 15 de julho de 1965 (Decreto nº 62.497, de 1º de abril de 1968)”.

§ 2º O modelo da carteira profissional de que trata este artigo será uniforme em todo o País e aprovado pelo CONFE.

§ 3º Cabe a cada CONRE, em articulação com o CONFE, o fornecimento das carteiras profissionais de que trata este artigo, aos órgãos regionais competentes do Ministério do Trabalho e Previdência Social.

Art. 48. A carteira de identidade profissional, que terá fé pública, servirá em todo o território nacional, de prova para o exercício da profissão e de carteira de identidade.

CAPÍTULO IV

Das Taxas, Emolumentos e Anuidades

Art. 49. As inscrições, petições, certidões e o fornecimento da carteira profissional referidos neste Regulamento estão sujeitos ao pagamento das respectivas taxas ou emolumentos.

Parágrafo único. As taxas e emolumentos serão estipulados em tabela aprovada pelo Conselho Federal de Estatística cobrados por êste e pelos Conselhos Regionais.

~~Art. 50. Os estatísticos registrados na forma dêste Regulamento ficam sujeitos ao pagamento, ao Conselho Regional da jurisdição, da anuidade correspondente a 15% do salário mínimo da região.~~

Art. 50. Os profissionais referidos neste Regulamento e as pessoas jurídicas, organizadas sob qualquer forma, que explorem serviços de estatística, ficam sujeitos ao pagamento de uma anuidade, ao Conselho Regional da Jurisdição, correspondente, respectivamente, a 40% (quarenta por cento), e 200% (duzentos por cento) do valor da referência, vigente na região, fixado com base no artigo 2º, parágrafo único, da Lei nº 6.205, de 29 de abril de 1975. (Redação dada pelo Decreto nº 80.404, de 1977)

~~Art. 51. As firmas, sociedades, emprêsas, companhias, ou quaisquer organizações que explorem serviços estatísticos ficam obrigadas ao pagamento da anuidade equivalente a 50% do salário mínimo regional ao CONRE a cuja jurisdição pertençam.~~

Art. 51. O pagamento da anuidade será efetuado até 31 de março de cada ano, salvo o da primeira, que será no ato da inscrição. (Redação dada pelo Decreto nº 80.404, de 1977)

Parágrafo único. O atraso no pagamento das anuidades acarretará multa equivalente a 5% (cinco por cento) do maior valor de referência vigente, por trimestre de atraso, dentro do período, e 20% (vinte por cento) sobre o valor da anuidade, nos períodos subsequentes. (Incluído pelo Decreto nº 80.404, de 1977)

~~Art. 52. O pagamento da anuidade será efetuado até 31 de março de cada ano, salvo o da primeira anuidade, quando fôr o caso.~~

Art. 52. As pessoas jurídicas, abrangidas por este Regulamento, pagarão a cada Conselho Regional uma única anuidade, por um ou todos os estabelecimentos ou filiais, compreendidos na mesma jurisdição. (Redação dada pelo Decreto nº 80.404, de 1977)

Parágrafo único. O pagamento da anuidade fora do prazo será acrescido de 50% (cinquenta por cento) da importância estabelecida. (Redação dada pelo Decreto nº 80.404, de 1977)

~~Art. 53. Quando um profissional ou uma organização que explore qualquer dos ramos dos serviços estatísticos tiver exercício em mais de uma região deverá pagar a anuidade ao CONRE, em cuja jurisdição tiver sede, devendo, porém, inscrever-se em todos os demais Conselhos interessados e comunicar-lhes por escrito, até 31 de março de cada ano, a continuação de sua atividade, ficando o profissional, além disso, obrigado, quando requerer a inscrição em determinado Conselho, a submeter sua carteira profissional ao visto do respectivo Presidente.~~

Art. 53. Quando um profissional tiver exercício em mais de uma região deverá pagar a anuidade ao Conselho Regional de seu domicílio, cumprindo, porém, inscrever-se nos demais Conselhos interessados e comunicar-lhes por escrito até 31 de março de cada ano, a continuação de sua atividade, ficando, além disso, obrigado, quando requerer a inscrição em determinado Conselho, a submeter sua carteira profissional ao visto do respectivo Presidente. (Redação dada pelo Decreto nº 80.404, de 1977)

CAPÍTULO V

Das Penalidades

Art. 54. A falta do competente registro, bem como do pagamento da anuidade devida aos Conselhos Regionais de Estatística, torna ilegal o exercício da profissão de estatístico.

Art. 55. Aos infratores do presente Regulamento os Conselhos de Estatística aplicarão multa de meio a cinco salários-mínimos regionais, variável segundo a natureza da infração, sua extensão e a intenção de quem a praticou, imposta em dôbro nos casos de reincidência, oposição à fiscalização ou desacato à autoridade.

Art. 56. Será suspenso do exercício de suas funções, independentemente de outras penas em que possa incorrer, consoante o disposto no artigo 11 da Lei nº 4.739, de 1965, o estatístico que incidir em alguma das seguintes faltas:

I - Revelar improbidade profissional, dar falso testemunho, quebrar o sigilo profissional e promover falsificações referentes à prática de atos de que trata este Regulamento;

II- Concorrer com seus conhecimentos profissionais para a prática de qualquer delito; III - Deixar no prazo marcado neste Regulamento de requerer a revalidação e registro do diploma estrangeiro, ou o seu registro profissional.

Parágrafo único. O tempo de suspensão a que alude este artigo variará entre um mês e um ano, a critério dos órgãos fiscalizadores.

Art. 57. São competentes para impor as penalidades previstas neste Regulamento o CONFE e os CONRE após processo regular, em que será assegurada ampla defesa ao indiciado, e ressalvada a ação da justiça pública.

§ 1º Da imposição de qualquer penalidade caberá recurso, sem efeito suspensivo, no prazo de 30 (trinta) dias contados da data de “ciente” do interessado, sucessivamente para o Conselho Federal de Estatística e para o Departamento Nacional de Mão-de-Obra do Ministério do Trabalho e Previdência Social.

§ 2º O CONFE estabelecerá normas suplementares reguladoras, dos processos de infração, emolumentos, prazos e interposições de recursos.

§ 3º Os CONRE poderão, por procuradores seus, promover, perante o Juízo da Fazenda Pública, e mediante o processo executivo fiscal, a cobrança das contribuições ou penalidades previstas neste Regulamento, sendo-lhes extensivas as disposições do Decreto-lei nº 960, de 17 de dezembro de 1938.

Art. 58. Aquêles que, na data da publicação da Lei nº 4.739, de 1965, exercendo cargo ou função de estatístico na Administração Pública, centralizada ou autárquica, deixarem de efetuar seu registro profissional no órgão competente do Ministério do Trabalho e Previdência Social, dentro do prazo previsto no item III do artigo 1º deste Regulamento, terão assegurados apenas os direitos inerentes ao exercício do cargo que ocupam.

Parágrafo único. A restrição imposta neste artigo, bem como as penalidades a que ficam sujeitos os estatísticos a que o mesmo se refere não os desobrigam de providenciarem o indispensável registro.

TÍTULO IV

Disposições Especiais e Transitórias

Art. 59. Os órgãos da Administração Pública ou das entidades privadas, que tenham estatísticos em seus quadros profissionais, exigirão dos mesmos a comprovação do cumprimento deste Regulamento.

Parágrafo único. Qualquer órgão da Administração Pública, que verificar a falta do registro profissional de estatístico de seu quadro de pessoal, providenciará junto ao Conselho Regional competente para que se efetive o respectivo registro, o que não eximirá o faltoso das sanções e contribuições legais.

Art. 60. Fica o estatístico obrigado a comunicar ao CONRE o endereço de seu escritório profissional ou do órgão em que exerça suas atividades profissionais, bem como toda e qualquer mudança verificada, ainda que na mesma jurisdição.

Art. 61. Além dos documentos especificados no artigo 43, os Conselhos poderão exigir dos requerentes outros documentos esclarecedores, julgados necessários à complementação da inscrição.

Art. 62. Firmando-se contrato entre o estatístico e o empregador respectivo, será remetida cópia autêntica do documento ao CONRE dentro do prazo de 30 (trinta) dias, contados da data de assinatura do contrato, para o competente registro.

Art. 63. Os sindicatos, associações de classe e as autarquias poderão cooperar com o CONFE e os CONRE na divulgação da técnica e racionalização da Estatística no País.

Parágrafo único. Para os efeitos do disposto neste artigo, os órgãos citados poderão celebrar acordos ou convênios de assistência técnica ou financeiro, tendo em vista, sobretudo, no interesse nacional, a ampliação e a intensificação dos estudos e pesquisas estatísticas, com melhor aproveitamento dos estatísticos.

Art. 64. O Ministério do Trabalho e Previdência Social, de acordo com suas disponibilidades, e por solicitação expressa do Conselho Federal de Estatística, colaborará para a implantação dos serviços dessa Autarquia.

Art. 65. A estrutura e os serviços administrativos dos Conselhos de Estatística serão previstos no respectivo Regimento Interno e o Quadro de Pessoal de cada um será criado na forma da legislação em vigor. Art. 66. Dentro do prazo máximo de 60 (sessenta) dias serão realizadas as eleições dos membros do Conselho Federal de Estatística, observado o disposto no artigo 24 e seu parágrafo 1º, deste Regulamento.

§ 1º O pleito será dirigido e apurado por uma Comissão constituída de 3 (três) membros, sendo: um representante do Ministério do Trabalho e Previdência Social, na qualidade de seu

Presidente, designado pelo Diretor-Geral do Departamento Nacional de Mão-de-Obra; um da Associação Profissional dos Estatísticos do Brasil; e outro do corpo docente da Escola Nacional de Ciências Estatísticas.

§ 2º A comissão de que trata o parágrafo anterior dará início imediato aos seus trabalhos, elaborará normas para a realização do pleito nos termos deste Regulamento, providenciará a publicação do edital de convocação das eleições e das chapas concorrentes no Diário Oficial e num jornal de ampla circulação, bem como divulgará o local de realização das mesmas.

§ 3º A eleição de que trata êste artigo será direta e nela votarão os estatísticos das associações da classe, registradas no Ministério do Trabalho e Previdência Social, quites com seus deveres estatutários.

§ 4º Os conselheiros eleitos tomarão posse imediatamente perante o Diretor-Geral do Departamento Nacional de Mão-de-Obra do Ministério do Trabalho e Previdência Social.

Art. 67. Caberá ao primeiro Conselho Federal, eleito na forma o artigo anterior, providenciar a constituição dos Conselhos Regionais de que trata êste Regulamento.

Art. 68. A fiscalização profissional de que trata êste Regulamento, consoante o disposto no § 2º do artigo 9º da Lei nº 4.739, de 15 de julho de 1965, ficará a cargo do Ministério do Trabalho e Previdência Social enquanto não fôr instalado o Conselho Federal de Estatística.

Art. 69. Na execução dêste Regulamento, os casos omissos serão resolvidos pelo Conselho Federal de Estatística.

Jarbas G. Passarinho

I.3-VISÃO GERAL DA UNIDADE

Normas e regulamento de criação, alteração e funcionamento da unidade

- MEC/CNE/CEE Resolução nº 8 de 2008 Institui as Diretrizes Curriculares Nacionais do curso de Estatística, de graduação plena, em nível superior, e dá outras providências.

MINISTÉRIO DA EDUCAÇÃO CONSELHO NACIONAL DE EDUCAÇÃO CÂMARA DE EDUCAÇÃO

SUPERIOR RESOLUÇÃO Nº 8, DE 28 DE NOVEMBRO DE 2008 (*) institui as Diretrizes Curriculares Nacionais do curso de Estatística, de graduação plena, em nível superior, e dá outras providências. O Presidente da Câmara de Educação Superior do Conselho Nacional de Educação, no uso de suas atribuições legais, com fundamento no art. 9º, § 2º, alínea “c”, da Lei nº 4.024, de 20 de dezembro de 1961, com a redação dada pela Lei nº 9.131, de 24 de novembro de 1995, tendo em vista as diretrizes e os princípios fixados pelos Pareceres CNE/CES n os 776/1997, 583/2001, e 67/2003, e as Diretrizes Curriculares Nacionais elaboradas pela Comissão de Especialistas de Ensino de Estatística, e considerando o que consta do Parecer CNE/CES nº 214, de 9 de outubro de 2008, homologado por Despacho do Senhor Ministro de Estado da Educação,

publicado no DOU de 19 de novembro de 2008, resolve: Art. 1º A presente Resolução institui as Diretrizes Curriculares do curso de graduação em Estatística, bacharelado, a serem observadas pelas Instituições de Ensino Superior do País. Art. 2º O curso de graduação em Estatística será organizado com base no correspondente projeto pedagógico, que deve enunciar o perfil desejado para o formando; as competências e habilidades desejadas; os conteúdos curriculares; a organização curricular; o estágio curricular supervisionado e o trabalho de curso (quando houver); as atividades complementares; o acompanhamento e a avaliação. Art. 3º O projeto pedagógico do curso de graduação em Estatística, além da clara concepção do curso, com suas peculiaridades, sua matriz curricular e sua operacionalização, deverá incluir, pelo menos, os seguintes elementos: I – objetivos gerais do curso, contextualizados em relação às suas inserções institucional, política, geográfica e social; II – condições objetivas de oferta e a vocação do curso; III – formas de implementação da interdisciplinaridade; IV – formas de integração entre teoria e prática; V – formas de avaliação do ensino e da aprendizagem; VI – formas de integração entre graduação e pós-graduação, quando houver; VII – incentivo à investigação, como necessário prolongamento da atividade de ensino e como instrumento para a iniciação científica; VIII – regulamentação das atividades relacionadas com o trabalho de curso (quando houver) de acordo com as normas da instituição de ensino, sob diferentes modalidades; IX – concepção e composição das atividades de estágio curricular supervisionado (quando houver) contendo suas diferentes formas e condições de realização, observado o respectivo regulamento; X – concepção e composição das atividades complementares. Art. 4º O curso de graduação em Estatística deverá prover sólida formação científica para o egresso, desenvolvendo a sua capacidade para: I – abordar com proficiência os problemas usuais de sua área de atuação: coleta, organização e síntese de dados, ajuste de modelos, com base em conhecimentos sólidos e atualizados; II – investigar e implementar soluções para problemas novos e interpretar criticamente novos conhecimentos; III – assumir postura ética diante dos fatos. (*) Resolução CNE/CES 8/2008. Diário Oficial da União, Brasília, 1º de dezembro de 2008, Seção 1, p. 24. § 1º As Instituições de Educação Superior terão autonomia para definir o perfil do egresso, com o objetivo de: a) continuidade dos estudos em cursos de pós-graduação, para atuação em universidades, centros de pesquisa e instituições similares, que enseje uma formação mais acadêmica e formal; b) resolução de problemas que envolvam a coleta, a sistematização e a análise de dados, frequentemente em colaboração com profissionais de outras áreas, que propicie uma grande variedade de ênfases possíveis, tais como: Bioestatística, Estatística Experimental, Qualidade e Confiabilidade, Marketing, Estatística nas Ciências Sociais, Econometria, Ciências Atuariais, Estatística Espacial e Estatística Ambiental. § 2º Em qualquer caso, o curso será denominado curso de graduação em Estatística, fornecendo-se um único diploma, o de Estatístico, sem

nenhuma menção adicional. Art. 5º A integralização curricular do curso de Estatística deverá desenvolver, pelo menos, a formação das seguintes competências e habilidades: I – ter cultura científica: o trabalho estatístico se inicia pela interação com outros profissionais e, dessa forma, o estatístico deve estar habilitado a participar ativamente da discussão; para isso, precisa conhecer os fundamentos mais gerais das áreas com as quais deverá colaborar; II – ter capacidade de expressão e de comunicação; III – ter conhecimento das formas de planejamento de coleta de dados; IV – ter conhecimento das formas de medição das variáveis de sua área de atuação e de organização e manipulação dos dados; V – saber produzir sínteses numéricas e gráficas dos dados, através da construção de índices, mapas e gráficos; VI – saber usar técnicas de análise e de modelagem estatística; VII – ser capaz de, a partir da análise dos dados, sugerir mudanças em processos, políticas públicas, instituições etc.; VIII – possuir capacidade crítica para analisar os conhecimentos adquiridos, assimilar novos conhecimentos científicos e/ou tecnológicos, além de capacidade de trabalhar em equipe multidisciplinar; IX – ter habilidades gerenciais. Parágrafo único. O projeto pedagógico deverá demonstrar claramente como o conjunto das atividades previstas garantirá o desenvolvimento das competências e habilidades esperadas, tendo em vista o perfil desejado, garantindo a coexistência de relações entre teoria e prática, como forma de fortalecer o conjunto dos elementos fundamentais para a aquisição de conhecimentos e habilidades necessários à concepção e à prática de atuação do estatístico. Art. 6º A organização dos currículos da IES deverá incluir: I – Núcleo de Conhecimentos Fundamentais, planejado para prover a formação comum na área da Estatística, com duração de, pelo menos, 50% da carga horária mínima estabelecida para o curso; II – Núcleo de Conhecimentos Específicos, organizado preferencialmente em módulos seqüenciais, planejados de modo a prover a ênfase pretendida no curso; III – Trabalho de curso ou estágio supervisionado. § 1º O Núcleo de Conhecimentos Fundamentais consiste num conjunto de componentes curriculares abrangendo as seguintes áreas: a) Matemática: Cálculo Diferencial e Integral, Geometria Analítica e Álgebra Linear; b) Computação: Informática Básica (edição de textos, planilha eletrônica, Internet) e pacotes estatísticos, domínio de uma linguagem de programação, conhecimento de sistemas de bancos de dados; c) Probabilidade; d) Estatística: Métodos Estatísticos paramétricos e não paramétricos (Estatística Descritiva, Estimação e Teste de Hipóteses), Tópicos Essenciais de Inferência Estatística, Modelos Lineares, Amostragem e Análise Multivariada; e) Estatística Computacional: métodos de simulação, geração de variáveis aleatórias. 2 § 2º O Núcleo de Conhecimentos Específicos corresponderá a módulos sequenciais definidores de ênfases, cujos componentes curriculares devem ser planejados em consonância com o perfil de formação desejado, a partir das referências seguintes: a) ênfase para continuidade de estudos na pós-graduação: Equações Diferenciais, Análise Matemática, Probabilidade Avançada, Tópicos Avançados de

Inferência Estatística, Modelos Lineares Generalizados, Inferência Bayesiana, Processos Estocásticos,

Tópicos Específicos em Análise Multivariada; b) ênfase para atuação na área de Bioestatística e Estatística Médica: Bioestatística, Epidemiologia, Planejamento da Pesquisa Clínica, Análise de Dados Binários, Meta Análise, Regressão Logística, Análise de Sobrevivência, Análise de Dados Longitudinais; c) ênfase para atuação na área de Planejamento de Experimentos: Planejamento de Experimentos, Métodos Especiais de Amostragem, Modelos de Superfície de Resposta, Análise de Dados Longitudinais, Tópicos Específicos em Análise Multivariada, Modelos Lineares

Generalizados; d) ênfase para atuação na área de Controle de Processos Industriais: Controle Estatístico de Processos, Ferramentas de Gerenciamento da Qualidade, Confiabilidade de Sistemas, Análise de Risco, Tópicos Específicos em Análise Multivariada, Tópicos de Gestão Empresarial; e) ênfase para atuação na área de Análise de Mercados: Tópicos em Gestão Empresarial, Tópicos Específicos em Análise Multivariada, Análise de Dados Categóricos, Modelos de Equações Estruturais, Escalas de Medida: Validade e Fidedignidade, Mineração de Dados; f) ênfase para atuação na área de Análise de Dados Sociais: Escalas de Medida: Validade e Fidedignidade, Métodos de Pesquisa em Sociologia e Psicologia, Demografia, Tópicos Específicos em Análise Multivariada, Análise de Dados Categóricos, Tópicos Especiais de Amostragem, Modelos de Equações Estruturais; g) ênfase para atuação na área de Econometria: Séries Temporais, Modelos de Previsão, Análise de Regressão Não-Linear, Modelos de Equações Estruturais, Mineração de Dados; h) ênfase para atuação na área de Ciências Atuariais: Probabilidade, Demografia, Análise de Risco, Tábuas de Vida, Análise de Sobrevivência, Tabelas de Vida; i) ênfase para atuação na área de Estatística Espacial: Tópicos Específicos em Análise Multivariada, Análise de Imagens, Sensoriamento Remoto, Modelos de Análise de Dados Espaço Temporais, Geoestatística; j) ênfase para atuação na área de Estatística Ambiental: Tópicos de Química, Ecologia, Tópicos Específicos em Análise Multivariada. § 3º As ênfases sequenciais e os conteúdos curriculares referenciais descritos no parágrafo anterior não devem ser entendidos como exclusivos, tendo as IES liberdade para adotá-los, criar outras ênfases ou ênfases mistas, e para especificar os respectivos componentes curriculares. § 4º Os núcleos de conteúdos poderão ser ministrados em diversas formas de organização, observando-se o interesse do processo da formação acadêmica e a legislação vigente, e deverão ser planejados de modo integrado, dando sentido de unidade ao projeto pedagógico do curso. § 5º Os núcleos de conteúdos poderão ser dispostos, em termos de carga horária e de planos de estudo, em atividades práticas e teóricas, individuais ou em equipe, tais como: a) participação em aulas práticas, teóricas, Conferências e palestras; b) experimentação em condições de campo ou laboratório de Estatística Aplicada; c) utilização de sistemas computacionais; d) consultas à biblioteca; e) visitas técnicas; f)

pesquisas temáticas e bibliográficas; g) projetos de pesquisa e extensão; h) estágios profissionalizantes em instituições credenciadas pelas IES; i) encontros, congressos, exposições, concursos, seminários, simpósios, fóruns de discussões. 3 Art. 7º O estágio supervisionado, realizado preferencialmente ao longo do curso, sob a supervisão de docentes da instituição formadora, e acompanhado por profissionais, tem o objetivo de consolidar e articular as competências desenvolvidas ao longo do curso por meio das demais atividades formativas, de caráter teórico ou prático, e permitir o contato do formando com situações, contextos e instituições próprios da atuação profissional. Parágrafo único. As Instituições de Educação Superior, por seus colegiados acadêmicos, deverão aprovar a regulamentação do estágio, especificando suas formas de operacionalização e de avaliação. Art. 8º O trabalho de curso será dirigido a uma determinada área teórico-prática ou de formação do curso, como atividade de síntese e integração de conhecimentos, e orientado por um docente, envolvendo todos os procedimentos de investigação técnico-científica, a serem desenvolvidos pelo estudante, preferencialmente, ao longo do último ano do curso. Parágrafo único. As Instituições de Educação Superior, por seus colegiados acadêmicos, deverão aprovar a regulamentação do trabalho de curso, contendo, obrigatoriamente, critérios, procedimentos e mecanismo de avaliação, além das diretrizes e técnicas relacionadas com sua elaboração. Art. 9º As atividades complementares são componentes curriculares enriquecedores e implementadores do próprio perfil do formando e deverão possibilitar o desenvolvimento de habilidades, conhecimentos, competências e atitudes do aluno, inclusive as adquiridas fora do ambiente acadêmico, que serão reconhecidas mediante processo de avaliação. § 1º As atividades complementares podem incluir projetos de pesquisa, monitoria, iniciação científica, projetos de extensão, módulos temáticos, seminários, simpósios, congressos, Conferências, e até disciplinas oferecidas por outras instituições de ensino. § 2º As atividades complementares não poderão ser confundidas com o estágio supervisionado. Art. 10. As Diretrizes Curriculares Nacionais desta Resolução deverão ser implantadas pelas Instituições de Educação Superior, obrigatoriamente, no prazo máximo de 2 (dois) anos, aos alunos ingressantes, a partir da publicação desta. Parágrafo único. As Instituições de Educação Superior poderão optar pela aplicação das Diretrizes Curriculares Nacionais aos demais alunos do período ou ano subsequente à publicação desta. Art 11. A carga horária mínima para os cursos de graduação em Estatística é estabelecida pela Resolução CNE/CES nº 2/2007. Art. 12. Esta Resolução entrará em vigor na data de sua publicação, revogando-se a Portaria Ministerial nº 314, de 26 de outubro de 1965. PAULO MONTEIRO VIEIRA BRAGA BARONE 4